

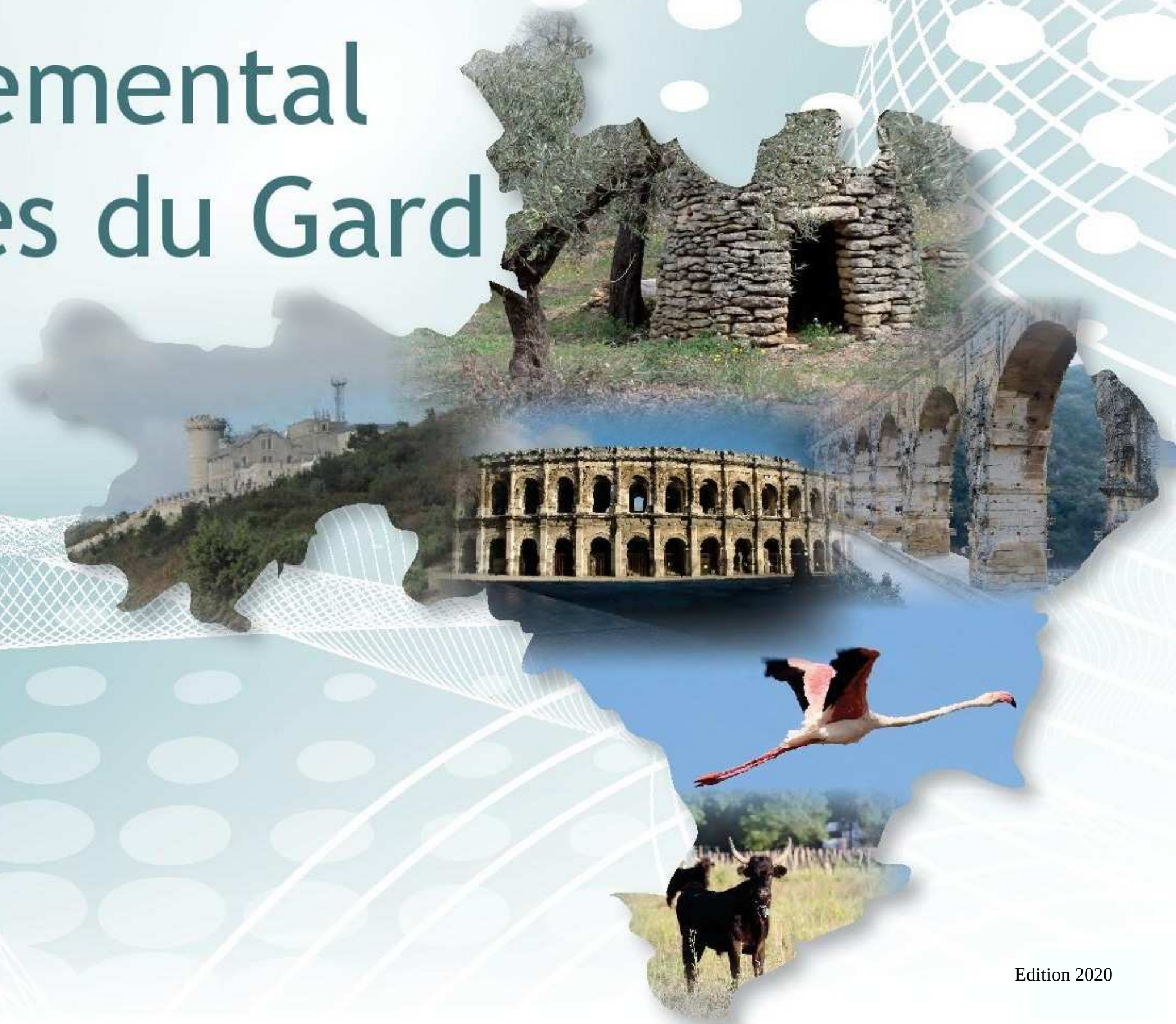

Direction départementale des territoires et de la mer du Gard

# Atlas départemental des territoires du Gard





## Préface

Le Gard est un département riche de sa diversité mais complexe à appréhender. Riche de ses paysages, de sa nature et de son patrimoine mais fragile par son exposition aux risques. Riche de sa démographie dynamique mais confronté à la précarité d'une grande partie de sa population. Il est tout à la fois montagne et mer, urbain et rural, agricole et industriel...

La Direction Départementale des Territoires et de la Mer a produit un atlas cartographique du Gard. Il présente des informations et des données territorialisées, regroupées en 6 chapitres, qui éclairent à la fois sur les réalités géographiques de notre territoire, les politiques d'aménagement et préservation de notre cadre de vie qui y sont conduites.

Il est destiné à tous ceux qui œuvrent au service de l'intérêt général, mais aussi à ceux qui tout simplement s'intéressent à notre beau territoire. Avec cette palette d'éclairages variés, l'atlas dessine un tableau pointilliste du visage changeant de notre département qui s'enrichit chaque année de nouvelles couleurs.

Sa publication me paraît particulièrement utile en cette année de renouvellement des mandats des maires et des présidents des établissements publics de coopération intercommunale.

Le Préfet  
Didier Lauga





# Sommaire

<b>Informations générales</b>	<b>4</b>	Exposition au retrait-gonflement des sols argileux	35
Communes du Gard	5	Risques miniers	36
L'intercommunalité dans le Gard	6	Zonage en potentiel Radon	37
Découpage administratif et électoral	7	Installations classées pour la protection de l'environnement - SEVESO	38
Les communes gardoises par strates de population en 2017	8	<b>Economie agricole Agriculture durable</b>	<b>39</b>
Evolution de la population gardoise	9	Répartition culturelle à partir du RPG 2018	40
Réseaux routier et ferré	10	Agriculture biologique à partir du RPG 2018	41
Loi montagne, loi littorale, zones de revitalisation rurale de 2018	11	Appellation d'Origine Protégée et Contrôlée - Vins	42
Bassins de vie	12	Appellation d'Origine Protégée - VINS - Détail Languedoc	43
Brigades et compagnies de gendarmeries	13	Appellation d'Origine Protégée - VINS - Détail Cote du Rhône	44
Périmètres de compétence des SAT de la DDTM	14	Indication Géographique Protégée - Vins	45
<b>Cadre de vie</b>	<b>15</b>	Appellation d'Origine Protégée - Fromages	46
Natura 2000	16	Appellation d'Origine Protégée - Autres	47
Zones naturelles d'intérêt écologique, faunistique et floristique	17	Indication Géographique Protégée - Autres	48
Sites inscrits au patrimoine mondial de l'UNESCO	18	<b>Aménagement Planification Energie</b>	<b>49</b>
Parc national des Cévennes - Classement UNESCO Causses et Cévennes	19	Délimitation des aires urbaines 2010	50
Sites classés et inscrits	20	Schémas de Cohérence Territoriale (SCoT)	51
Sites patrimoniaux remarquables	21	Etat d'avancement des documents d'urbanisme	52
Unités paysagères	22	Instruction Application du Droit des Sols (ADS)	53
Stations de mesures de la qualité des eaux	23	Centrales photovoltaïques au sol	54
Bassins versants	24	Energies renouvelables	55
Schéma d'Aménagement et de Gestion des Eaux (SAGE)	25	Plan-climat-air énergie territorial (PCAET)	56
Contrats de rivière	26	<b>Logement Habitat</b>	<b>57</b>
<b>Risques majeurs</b>	<b>27</b>	Programmes Locaux de l'Habitat (PLH)	58
Plans d'Action et de Prévention des Inondations (PAPI)	28	Dispositifs d'intervention sur le parc privé	59
Territoires à Risque Important d'Inondation (TRI)	29	Dispositifs d'intervention sur les copropriétés	60
Etat d'avancement des Plans de Prévention du Risque Inondation (PPRI)	30	Répartition des logements sociaux	61
Prévision des crues - Réseau réglementaire	31	Dispositifs de renouvellement urbain et de revitalisation des centres-villes	62
Plan de Prévention du Risque Incendie de Forêt (PPRIF)	32	Géographique prioritaire de la politique de la ville	63
Risque lié aux mouvements de terrain et aux effondrements	33	Schéma départemental des aires d'accueil des gens du voyage	64
Aléa sismique	34		



The background features a teal-to-white gradient with abstract white wavy lines on the left and right sides. A grid of white circles is overlaid on the right side, and a faint, glowing white shape is visible in the upper center.

# Informations générales



# COMMUNES DU GARD

OT  
SIG Edition : mars 2020

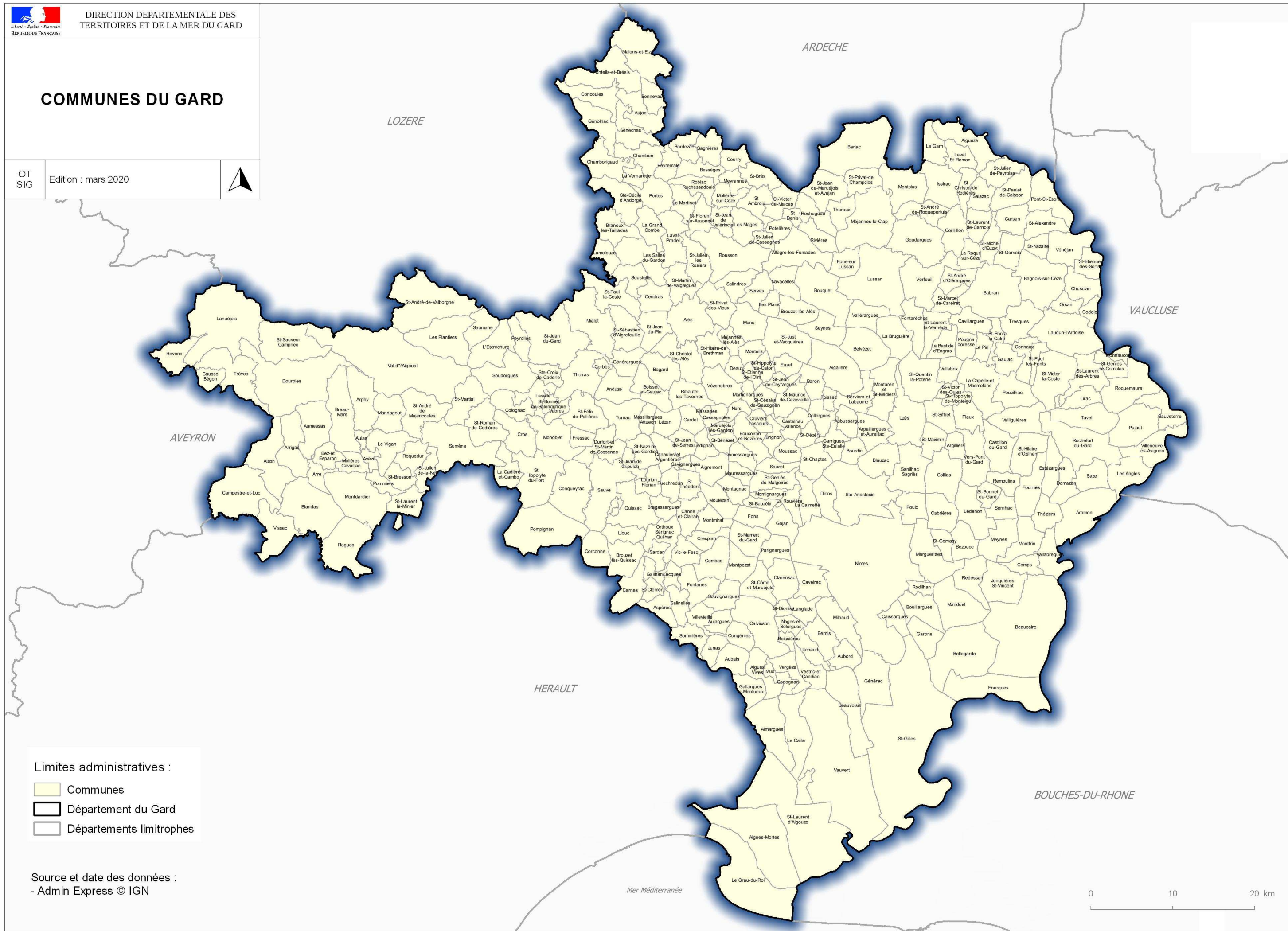

- Limites administratives :
- Communes
  - Département du Gard
  - Départements limitrophes

Source et date des données :  
- Admin Express © IGN





# L'INTERCOMMUNALITE DANS LE GARD au 1er janvier 2020

OT SIG

Edition : mars 2020



## Périmètre des EPCI :

EPCI du Gard

Communes rattachées à un EPCI dont le siège se situe dans un département limitrophe

## Limites administratives :

Communes

Département du Gard

Départements limitrophes

Source et date des données :

- Recensement population totale 2017 INSEE population légale en vigueur au 01/01/2020
- Préfecture du Gard (01/2020)
- Admin Express © IGN

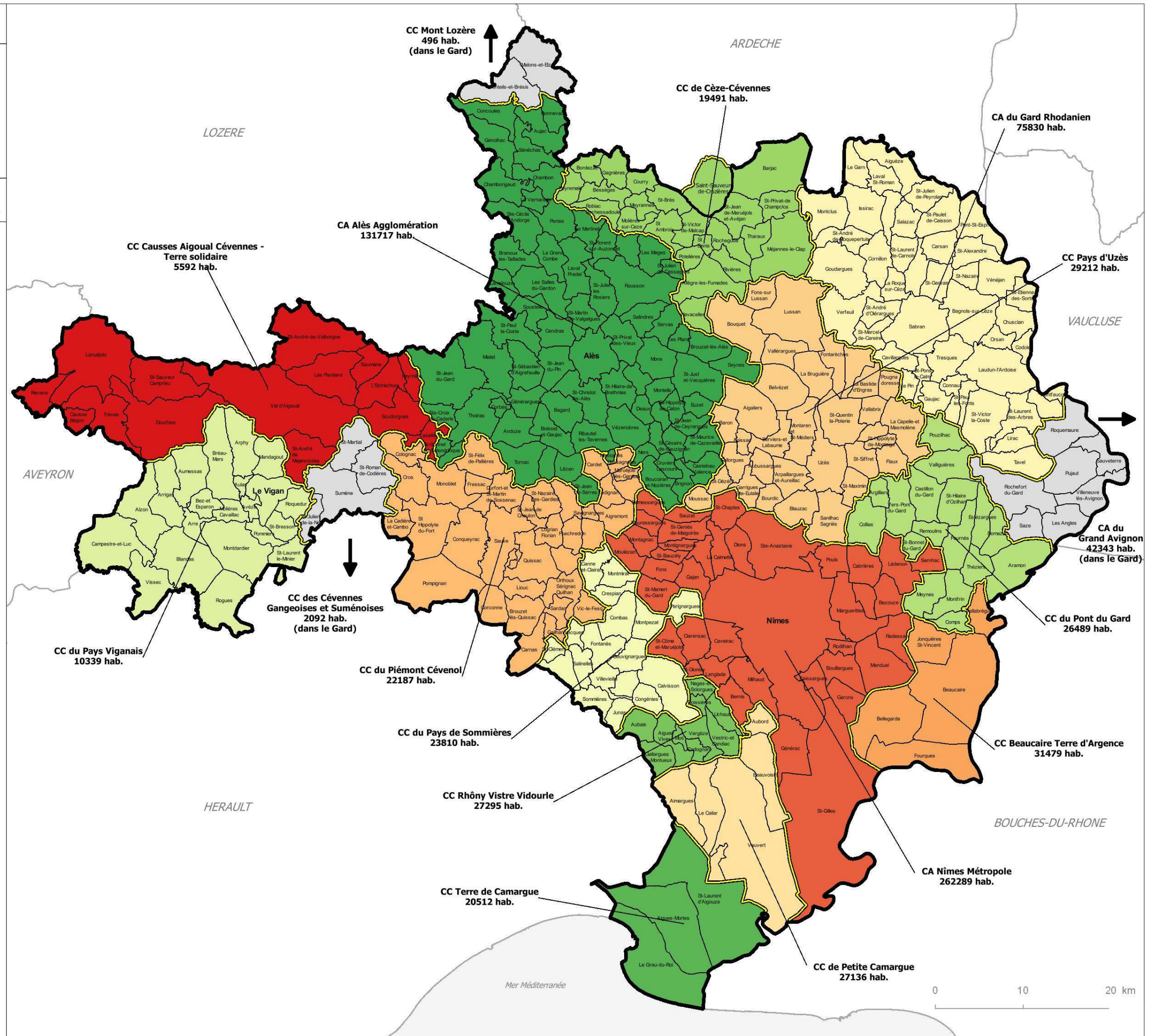



# DECOUPAGE ADMINISTRATIF ET ELECTORAL

OT  
SIG

Edition : août 2020



## Circonscriptions législatives :

- 1ère Circonscription
- 2e Circonscription
- 3e Circonscription
- 4e Circonscription
- 5e Circonscription
- 6e Circonscription

- Préfecture : Nîmes
- Sous-préfectures : Alès, Le Vigan

## Limites administratives :

- Communes
- Cantons (découpage février 2014)
- Arrondissements (découpage août 2020)
- Départements limitrophes

## Informations :

- Superficie : 5 875 km<sup>2</sup>
- Population totale : 757 764 hab.
- Nombre d'arrondissements : 3
- Nombre de cantons : 23
- Nombre de communes : 351

## Source et date des données :

- Préfecture du Gard (08/2020)
- INSEE : Population en vigueur (01/01/2020)
- Admin Express © IGN

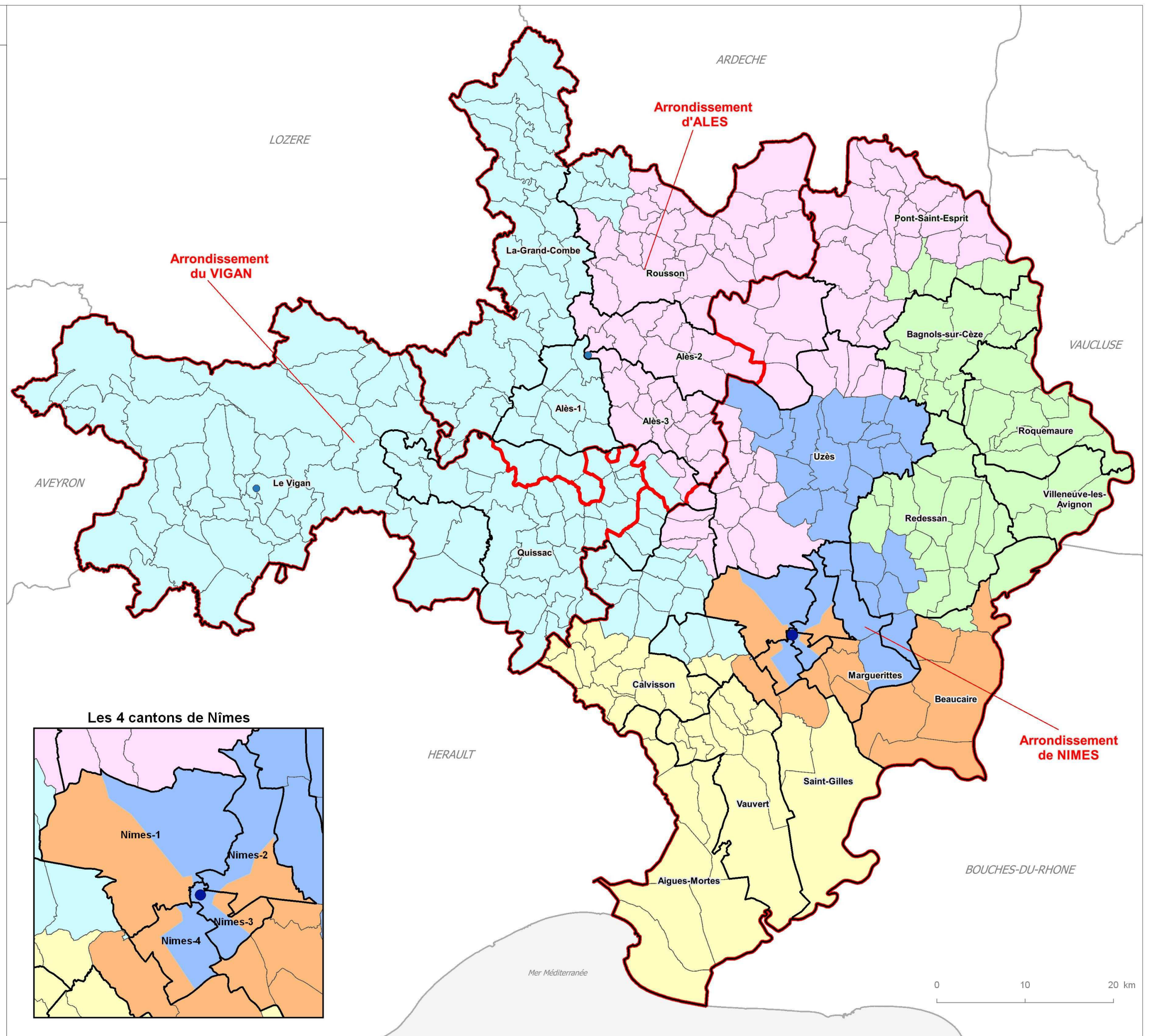









## LES COMMUNES GARDOISES PAR STRATES DE POPULATION EN 2017

OT  
SIG Edition : mars 2020



Tranches de population  
(nombre d'habitants) :

	Supérieur à 35000	[2]
	10000 à 35000	[6]
	5000 à 10000	[18]
	3500 à 5000	[19]
	1000 à 3500	[95]
	Inférieur à 1000	[211]

Limites administratives :

	Communes
	Département du Gard
	Départements limitrophes

Source et date des données :  
- Recensement pop. municipale 2017 - INSEE  
populations légales en vigueur (01/01/2020)  
- Admin Express © IGN

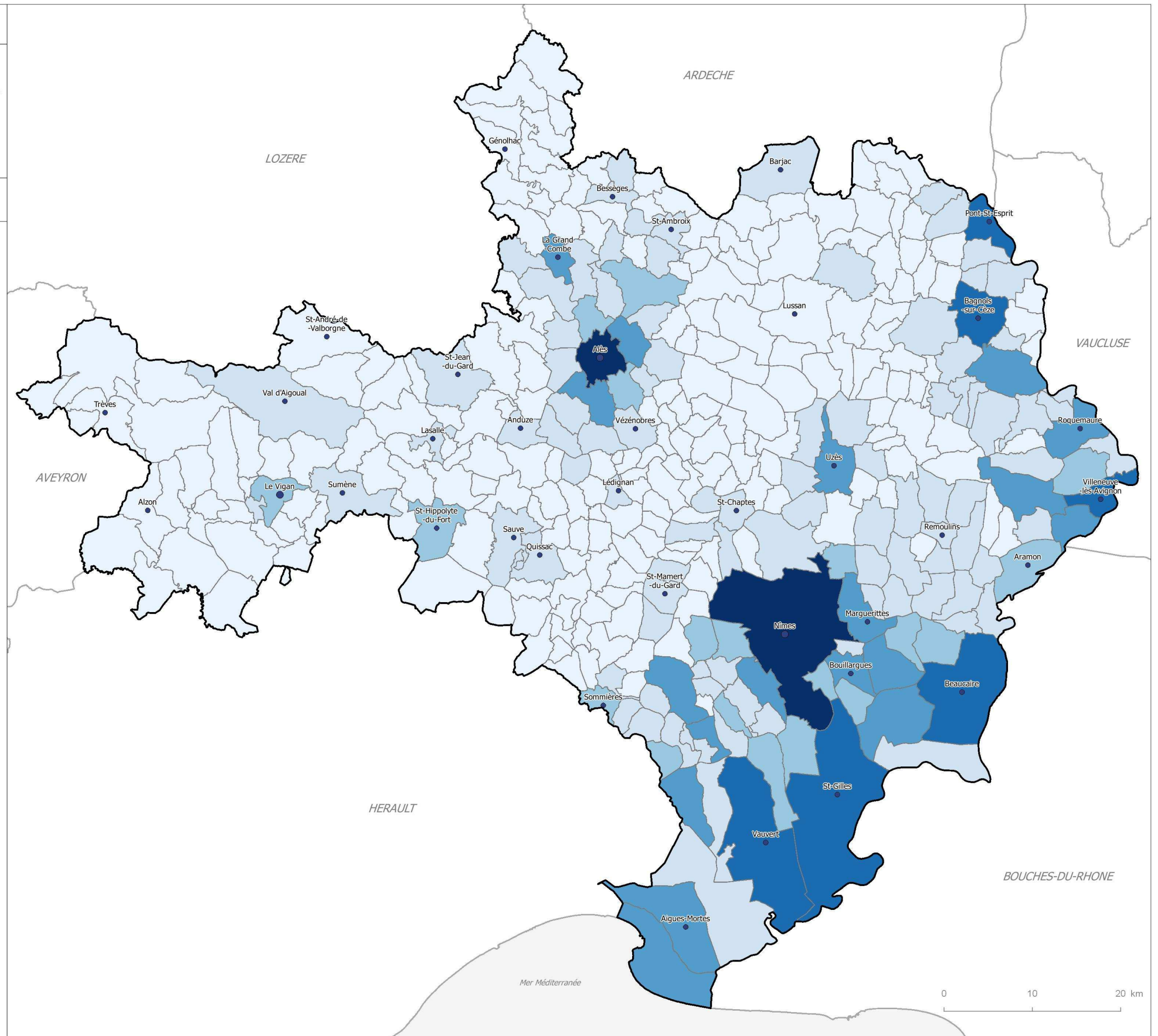

0 10 20 km



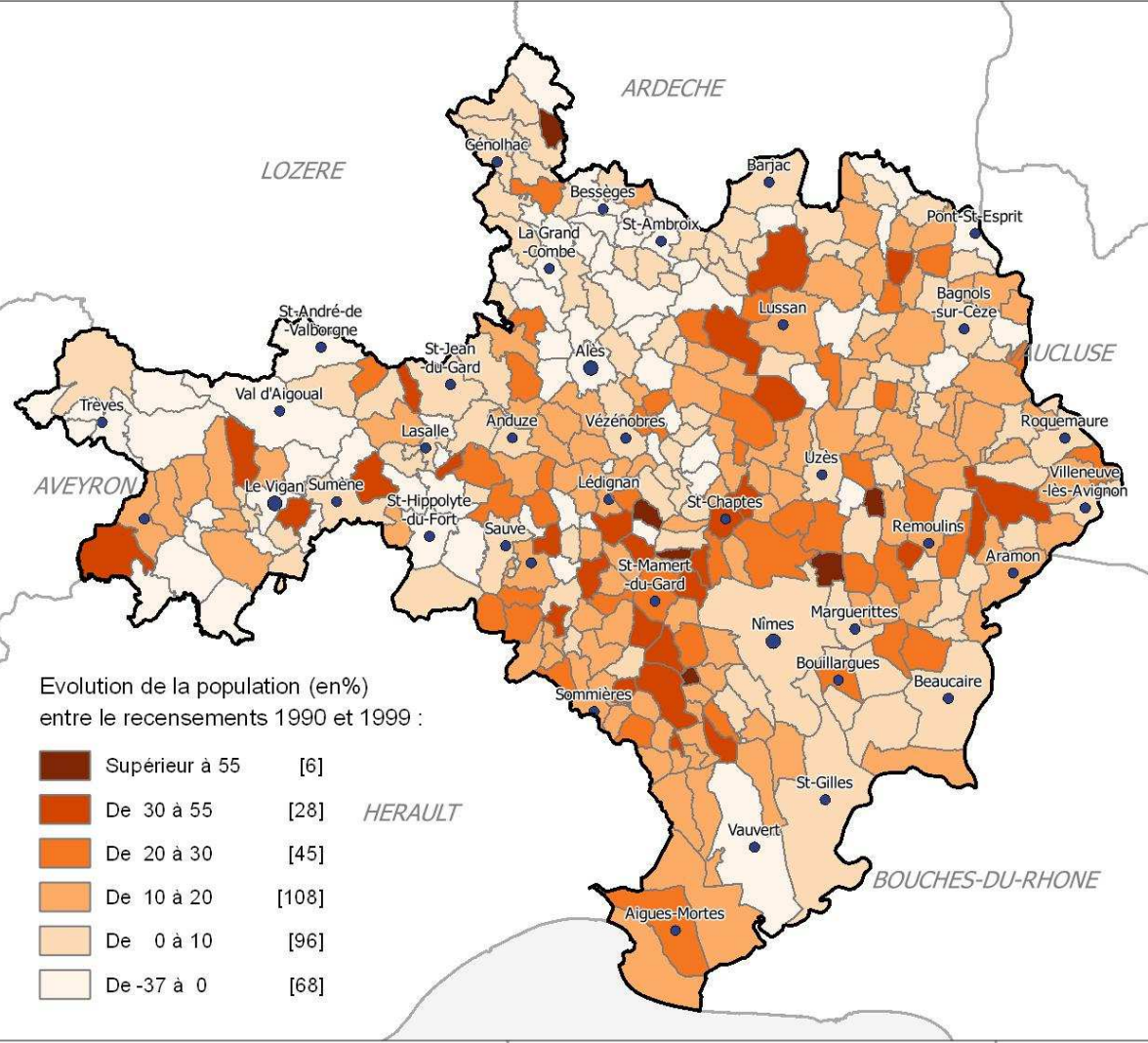
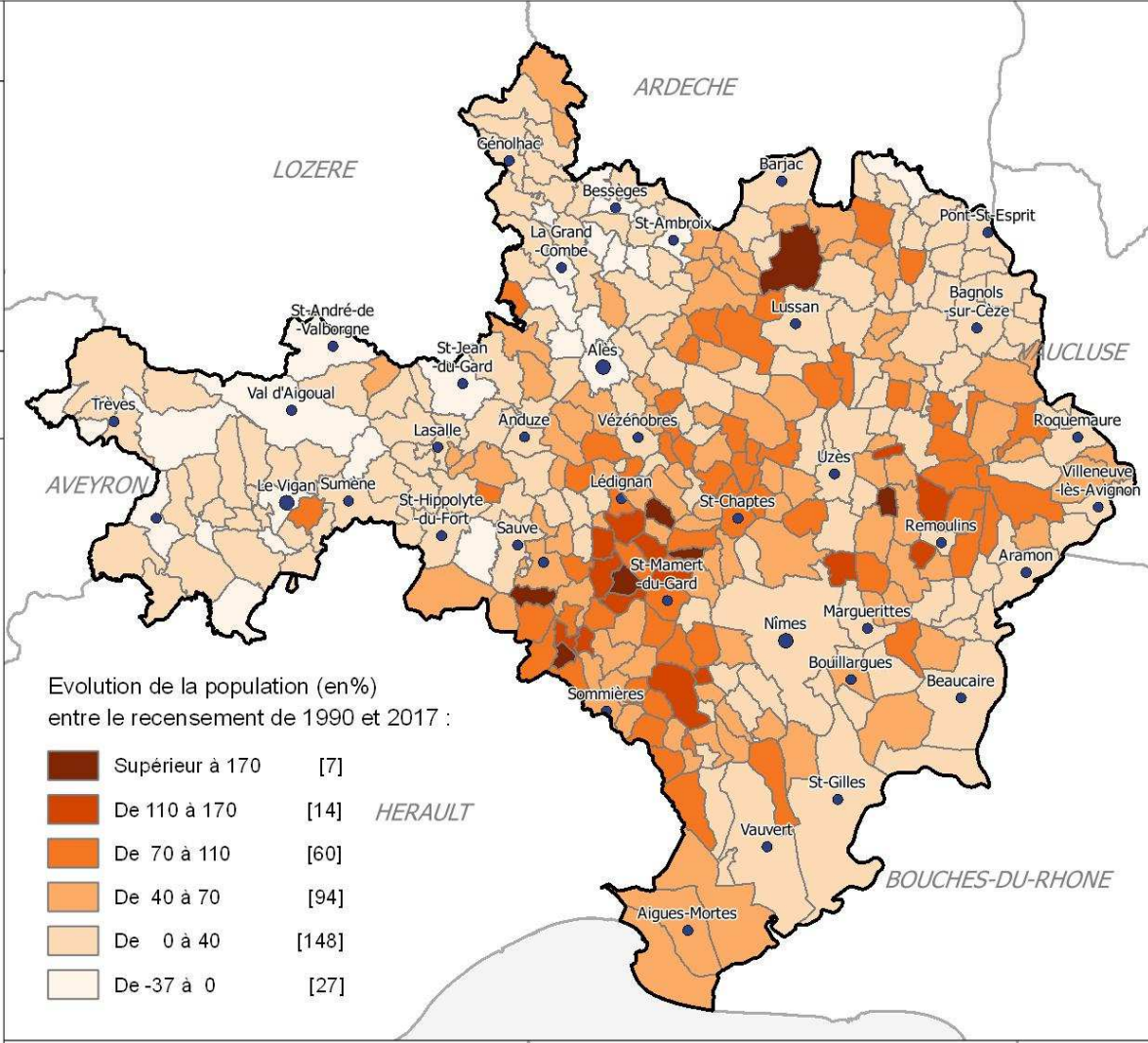

# EVOLUTION DE LA POPULATION GARDOISE

OT SIG Edition : mars 2020



Limites administratives :

-  Communes
-  Département du Gard
-  Départements limitrophes

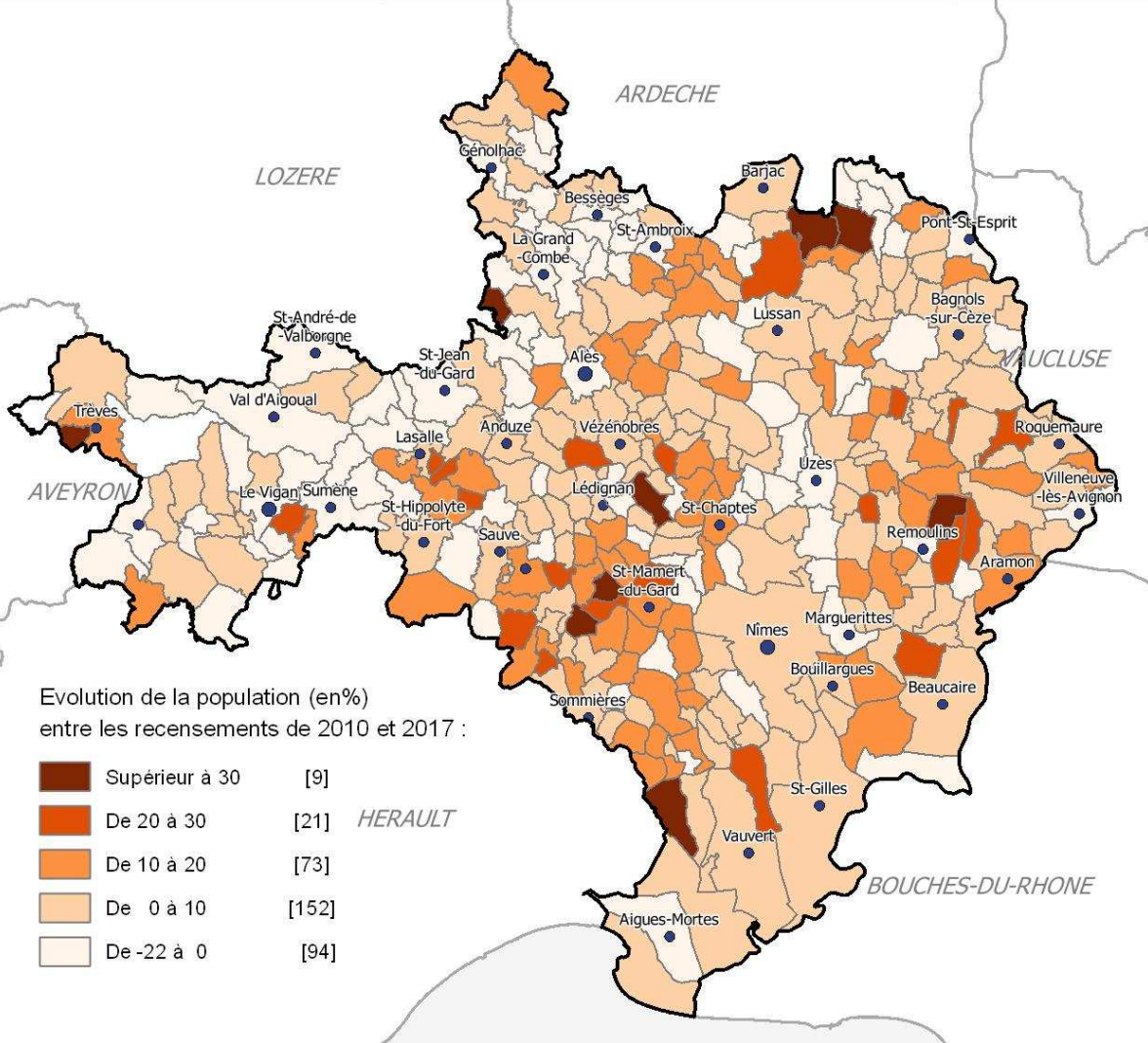
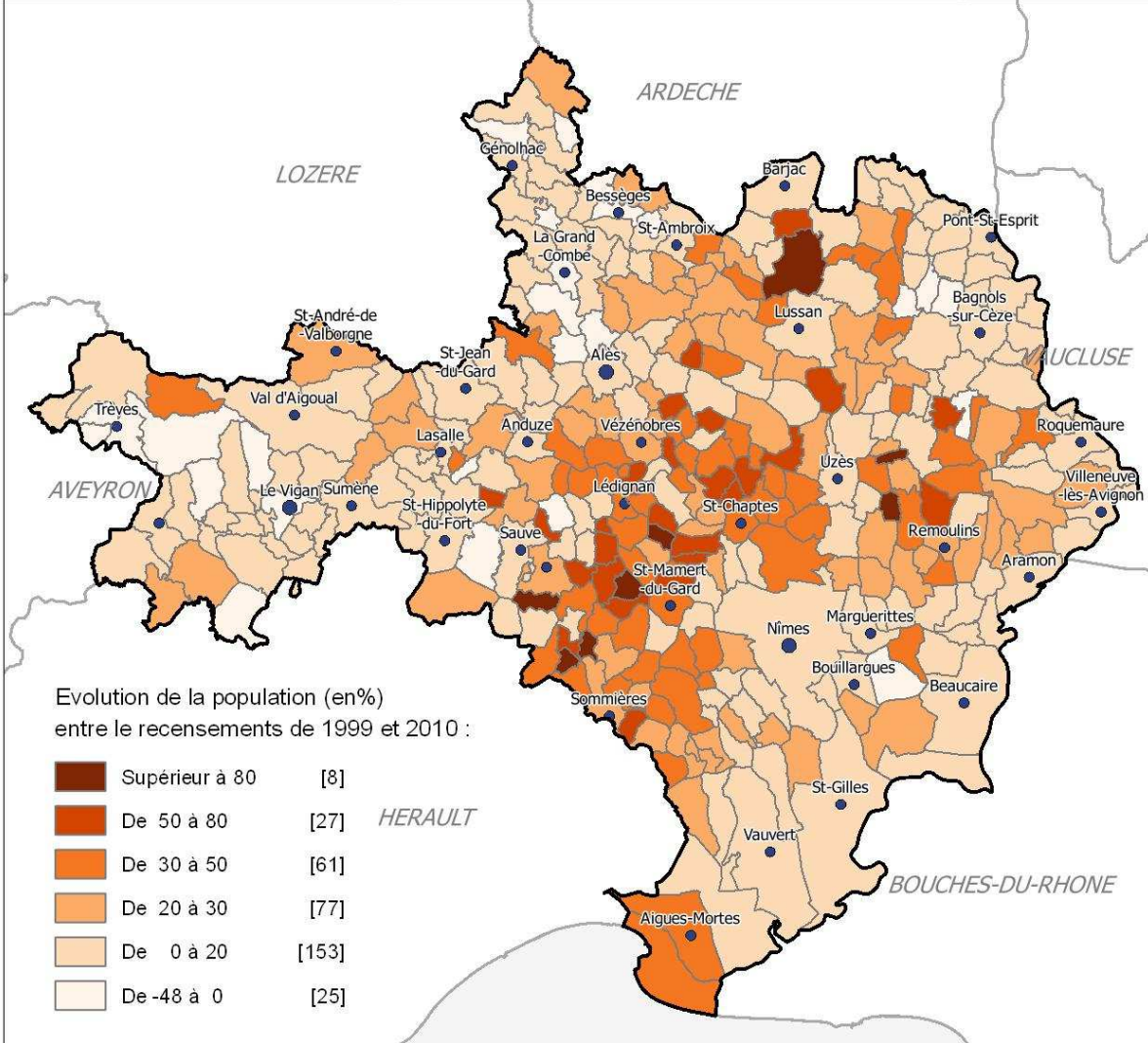

Source et date des données :

- Recensement pop. municipale 1990 à 2017 INSEE
- Admin Express © IGN



## RESEAUX ROUTIER ET FERRE

OT  
SIG

Edition : mars 2020



### Réseau routier :

- Autoroutes
- Nationales
- Départementales

### Réseau ferré :

- LGV
- Voies ferrées principales

### Limites administratives :

- Département du Gard
- Départements limitrophes

### Source et date des données :

- Réseau Ferré de France
- BDTopo\_V3 © IGN (2019)
- Admin Express © IGN

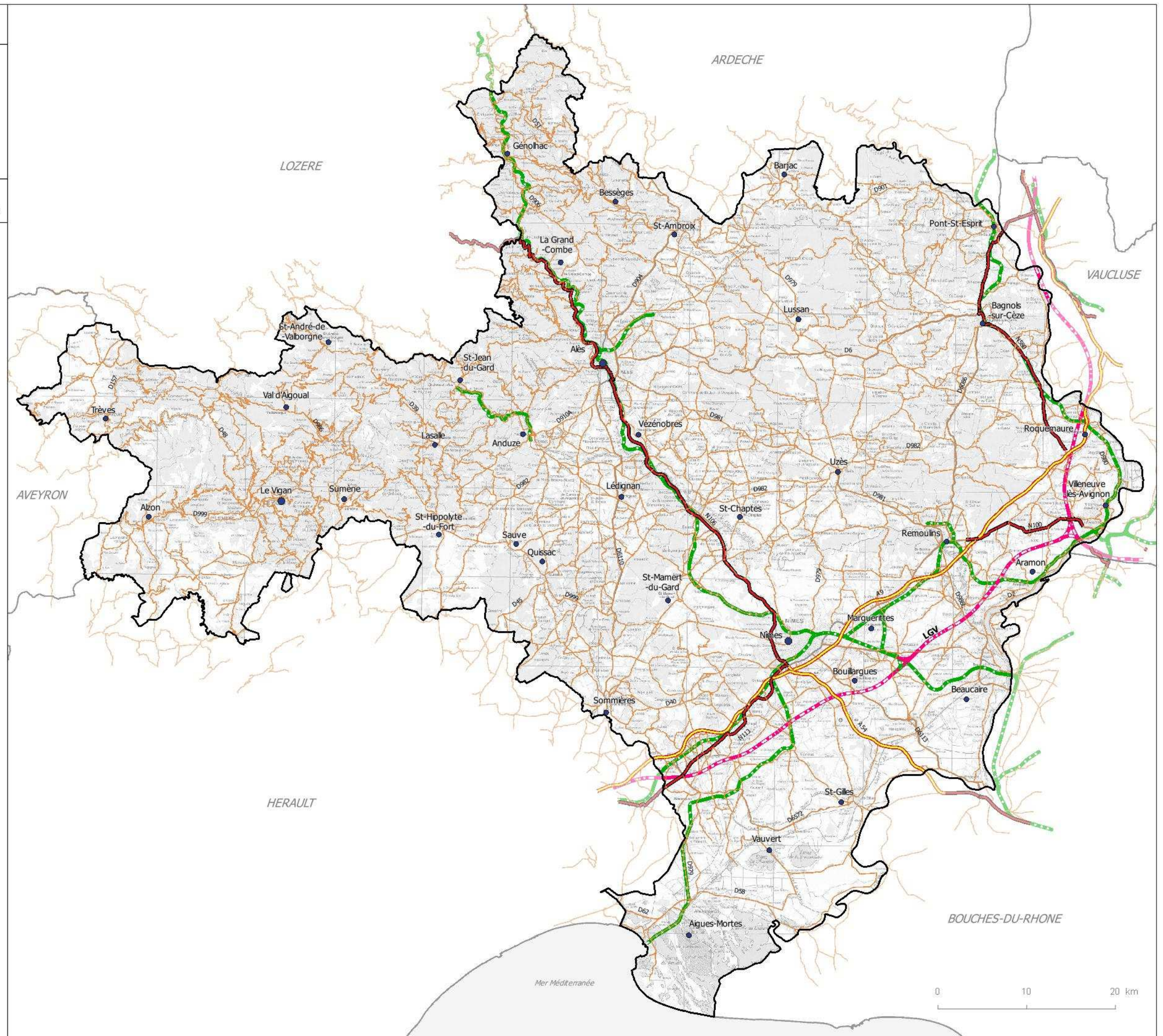



# LOI MONTAGNE - LOI LITTORAL

## ZONES DE REVITALISATION RURALE 2018

OT  
SIG Edition : mars 2020



### Périmètre des communes soumises :

Loi montagne (88 communes)  
(Arrêté du 9 janvier 1985)

Loi littoral (4 communes)  
(Arrêté du 3 janvier 1986)  
Vauvert (Décret du 29 mars 2004  
au titre des estuaires et delta)

Communes bénéficiaires du dispositif  
zones de revitalisation rurale (ZRR)  
(Arrêté du 16 mars 2017, modifié par  
le décret du 22 février 2018)

### Limites administratives :

- Communes
- Département du Gard
- Départements limitrophes

Source et date des données :  
- CGET- Observatoire des territoires (2018)  
- Admin Express © IGN

### Selon la loi

Les lois Montagne (1985) et Littoral (1986) sont deux lois réglementant des espaces géographiques stratégiques, dans le but de les protéger d'un aménagement excessif et des excès de la spéculation immobilière. Les territoires de montagne et les communes littorales voient ainsi leur développement très encadré au travers de principes d'urbanisation en continuité de l'existant et de préservation des espaces remarquables.

Les zones de revitalisation rurale rassemblent des communes reconnues comme fragiles et bénéficiant à ce titre d'aides d'ordre fiscal.

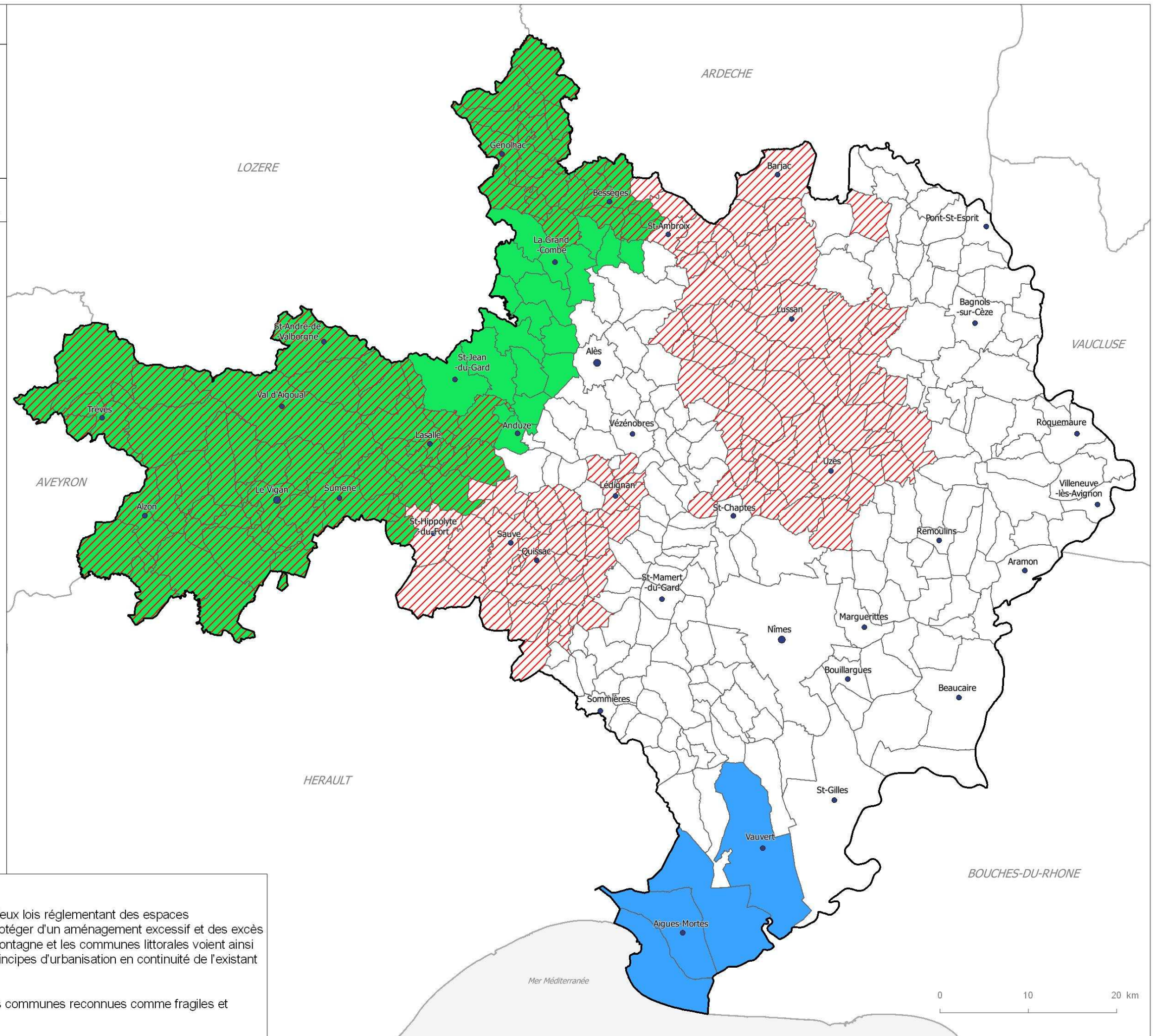



## BASSINS DE VIE

OT  
SIG

Edition : mars 2020



### Limites administratives :

- Communes
- Département du Gard
- Départements limitrophes

Source et date des données :

- INSEE (2012)
- Admin Express © IGN

### Définition

Le bassin de vie constitue le plus petit territoire sur lequel les habitants ont accès aux équipements et services les plus courants.  
On définit tout d'abord un pôle de services comme une commune ou unité urbaine disposant d'au moins 16 des 31 équipements intermédiaires. Les zones d'influence de chaque pôle de services sont ensuite délimitées en regroupant les communes les plus proches, la proximité se mesurant en temps de trajet, par la route à heure creuse.  
Ainsi, pour chaque commune et pour chaque équipement non présent sur la commune, on détermine la commune la plus proche proposant cet équipement. Les équipements intermédiaires mais aussi les équipements de proximité sont pris en compte.

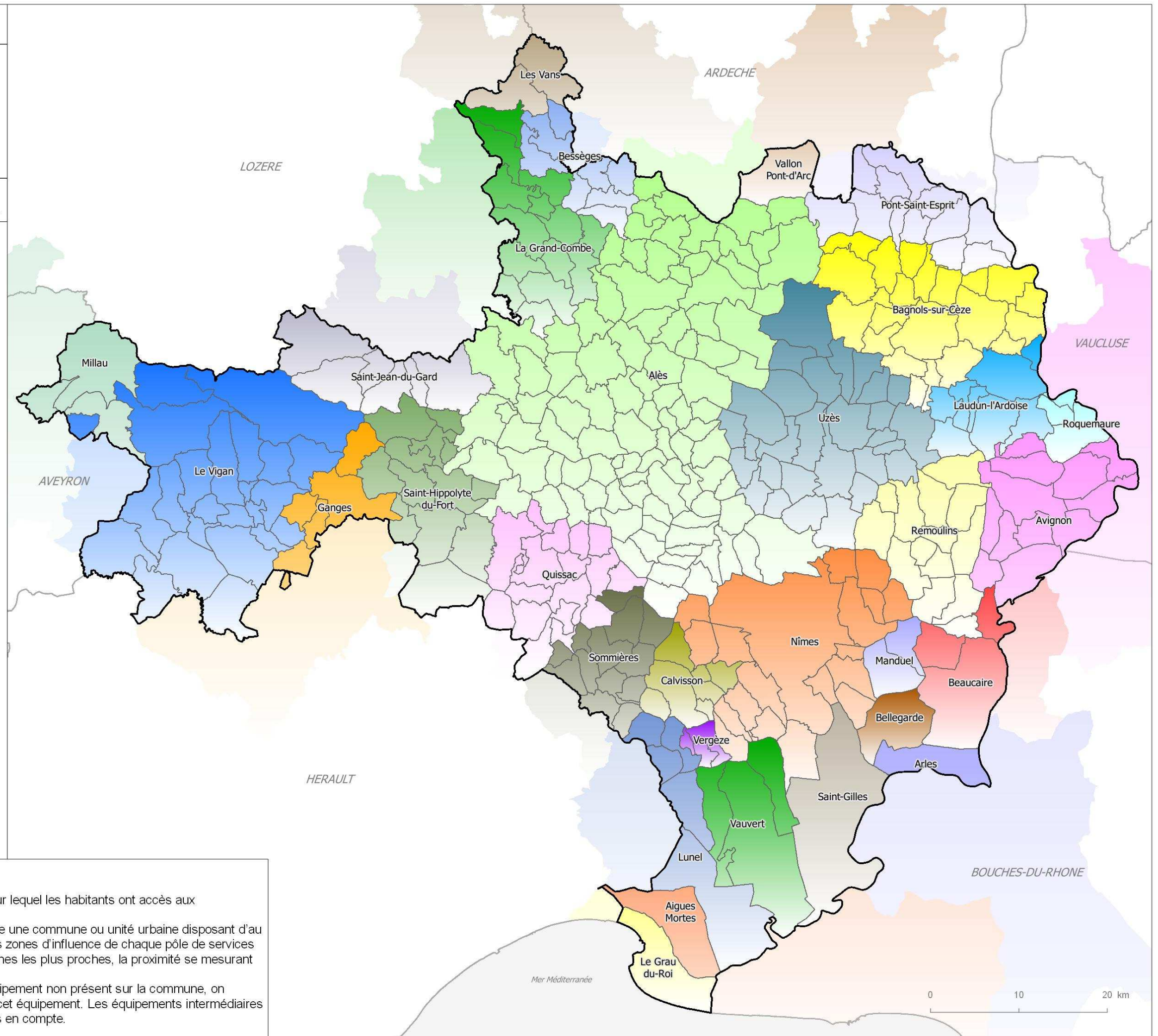



# BRIGADES ET COMPAGNIES DE GENDARMERIE

OT  
SIG Edition : mars 2020



### Territoires concernés :

- Limites des compagnies de gendarmerie
- Limites des communautés de brigades de gendarmerie
- Limites et dénomination des brigades territoriales de proximité

### Hors zone de gendarmerie :

- Zone de police nationale (ZPN)

### Zone de sécurité prioritaire :

- Zone de sécurité prioritaire :

- Compétence tribunaux de grande instance

### Limites administratives :

- Communes
- Départements limitrophes

Source et date des données :  
- CORG 30 (2018)  
- Admin Express © IGN

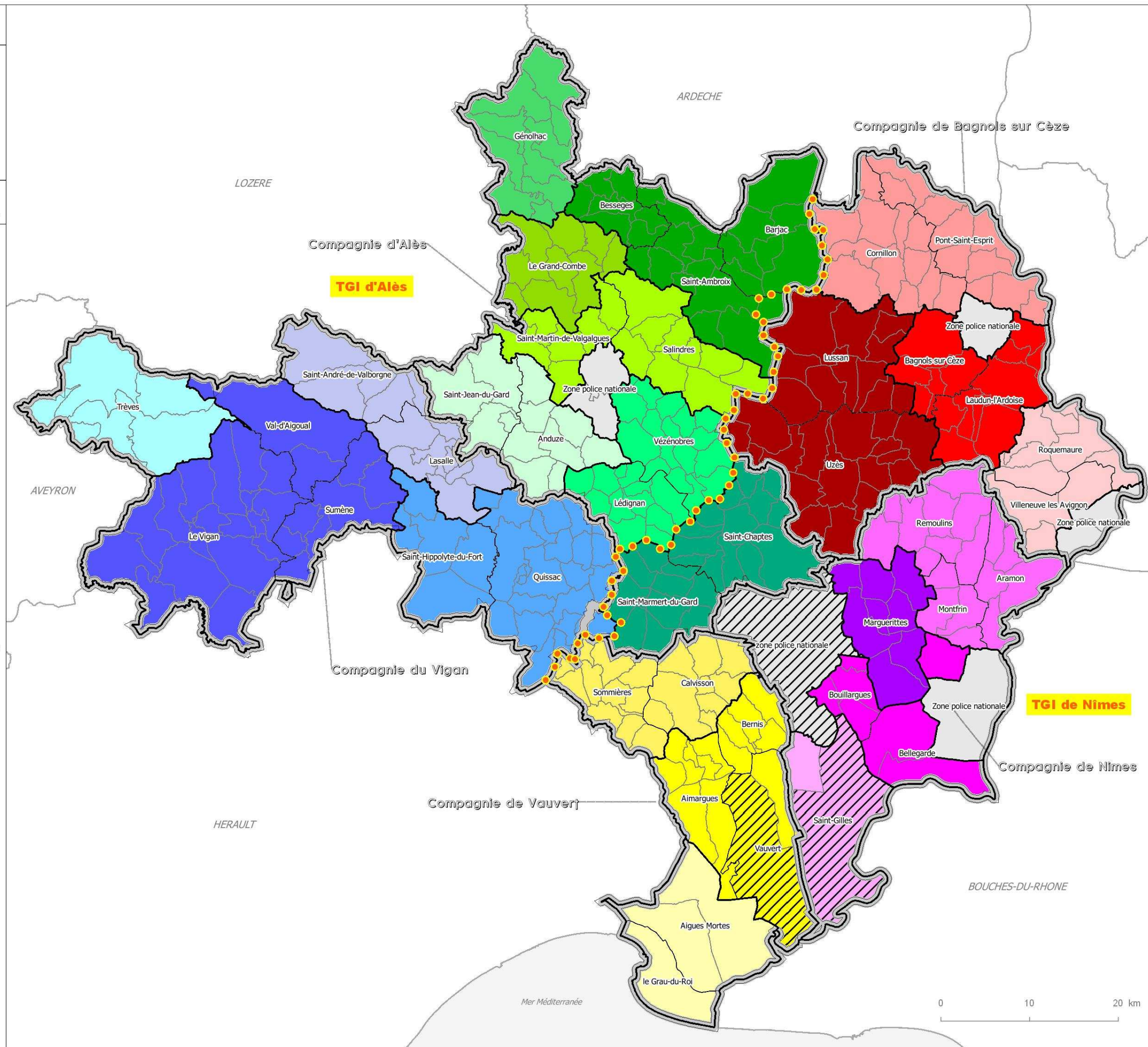



# PERIMETRE DE COMPETENCE DES SERVICES D'AMENAGEMENT TERRITORIAUX DE LA DDTM30

OT  
SIG Edition : mars 2020



## Découpage :

- SAT Cévennes
- SAT Gard Rhodanien
- SAT Sud et Urbanisme

## Limites administratives :

- Communes
- Département du Gard
- Départements limitrophes

Source et date des données :  
- DDTM30 (01/2020)  
- Admin Express © IGN

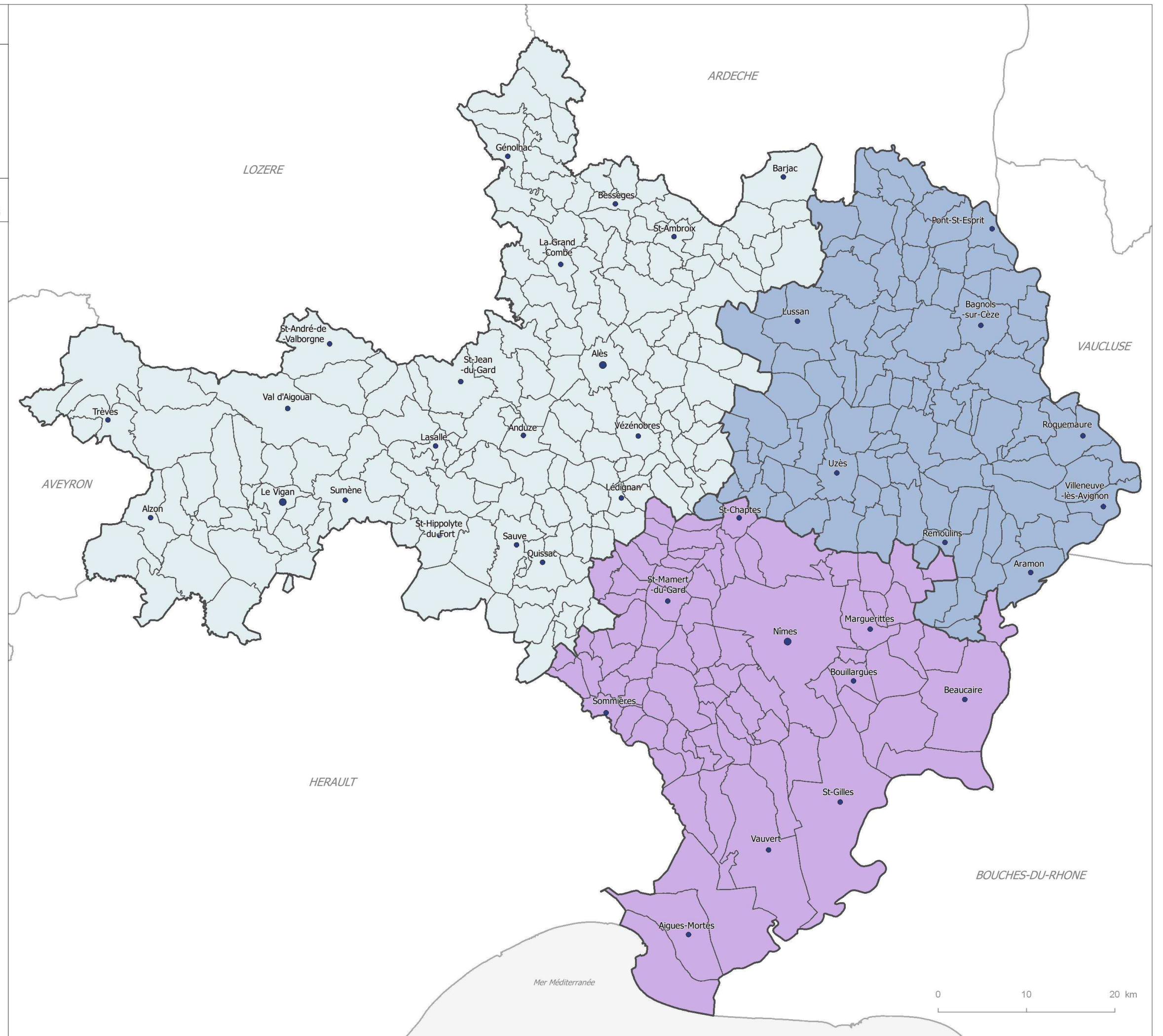





# Cadre de vie



## NATURA 2000

OT  
SIG

Edition : mars 2020



### Directive oiseaux :

 Zone de Protection Spéciale (ZPS)

### Directive habitats :

 Zone Spéciales de Conservation (ZSC)

### Cours d'eau :

 Principaux

 Secondaires

### Limites administratives :

 Département du Gard

 Départements limitrophes

### Source et date des données :

- DREAL Occitanie (2019)
- BD Carthage - SANDRE
- Admin Express © IGN

### Définition

NATURA 2000 est un réseau européen constitué par un ensemble de sites naturels dans chaque Etat membre. Ces sites visent à protéger un ensemble d'habitats naturels ainsi que les espèces de faune et de flore définis comme rares ou fragiles à l'échelle européenne par le biais de 2 directives européennes : la directive "Oiseaux" de 1979 et la directive "habitats-faune-flore" de 1992.

Chaque site NATURA 2000 est animé par une structure animatrice (en général une collectivité territoriale) chargée de mettre en œuvre les mesures de gestion (dont contrats Natura 2000, mesures agroenvironnementales, charte Natura 2000 ...).

Le département du Gard compte 41 sites Natura 2000 terrestres (dont 26 au titre de la directive "Habitats" et 15 au titre de la directive "Oiseaux") concernant 32 % de la surface du département et 2 sites marins au titre du réseau Natura 2000 en mer.

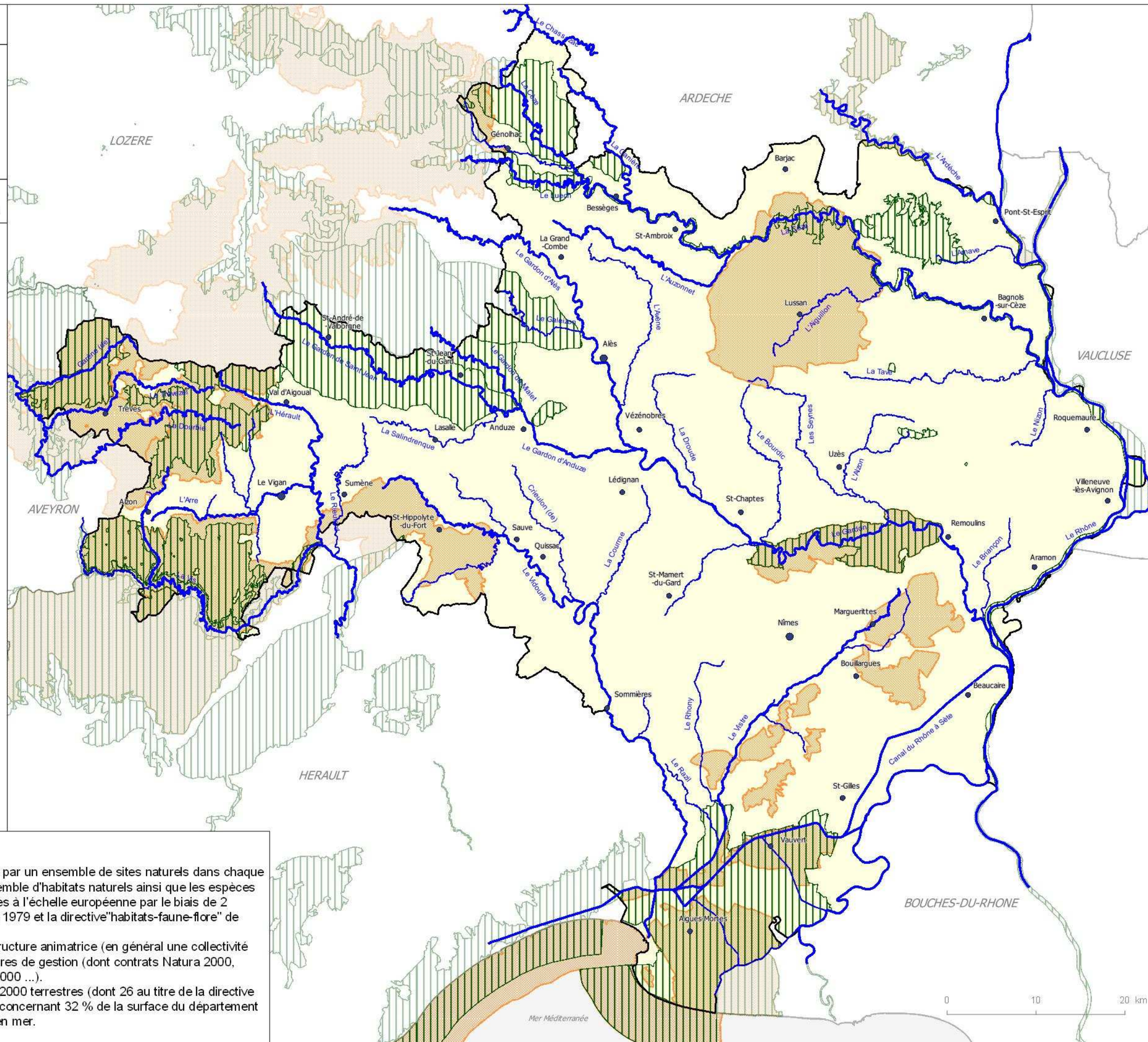



# ZONES NATURELLES D'INTERET ECOLOGIQUE FAUNISTIQUE et FLORISTIQUE (ZNIEFF)

OT SIG Edition : mars 2020



## ZNIEFF :

-  Type 1 : Secteurs de grand intérêt biologique ou écologique
-  Type 2 : Grands ensembles naturels riches et peu modifiés à potentiel biologique important

## Cours d'eau :

-  Principaux
-  Secondaires

## Limites administratives :

-  Département du Gard
-  Départements limitrophes

## Source et date des données :

- Muséum National d'Histoire Naturelle (MNHN) (2018)
- BD Carthage - SANDRE

## Définition

Les ZNIEFF sont des territoires qui se singularisent par la richesse ou spécificité de leur faune, flore et milieux dits "habitats naturels", délimitant ainsi des espaces naturels remarquables du point de vue de la biodiversité. Il existe 2 sortes de ZNIEFF :

Les ZNIEFF de type I sont des écosystèmes de haute valeur biologique, de superficie généralement limitée, caractérisés par la présence d'espèces ou d'habitats rares ou remarquables, qualifiés de "déterminants".

Les ZNIEFF de type II forment de grands ensembles naturels, riches et offrant des potentialités biologiques importantes (massif forestier, vallée, lagune ...) qui renferment généralement une ou plusieurs ZNIEFF de type I.

Le département du Gard compte 149 ZNIEFF de type I et 35 ZNIEFF de type II sur un total de 301 communes.

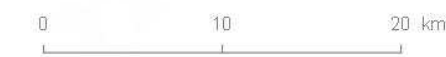
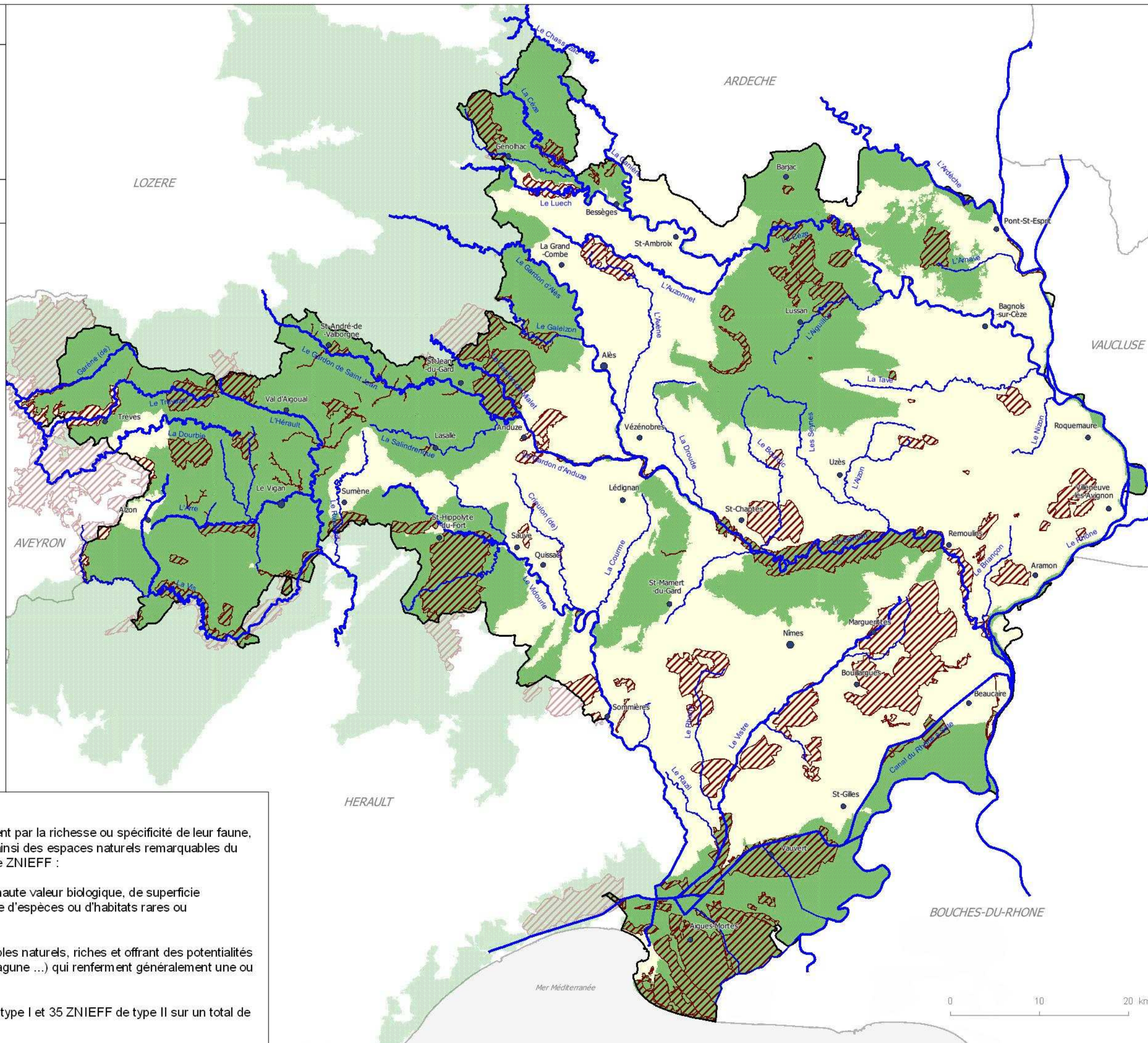



# SITES INSCRITS AU PATRIMOINE MONDIAL DE L'UNESCO

OT  
SIG Edition : mars 2020



## Périmètres UNESCO :

- Zone coeur
- Zone tampon

## Limites administratives :

- Communes
- Département du Gard
- Départements limitrophes

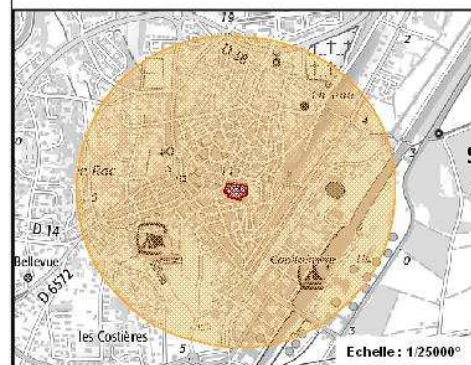
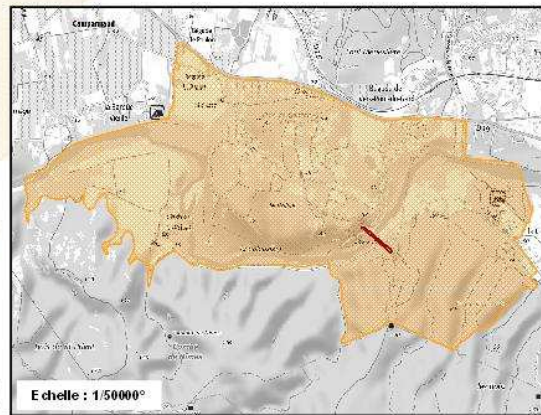
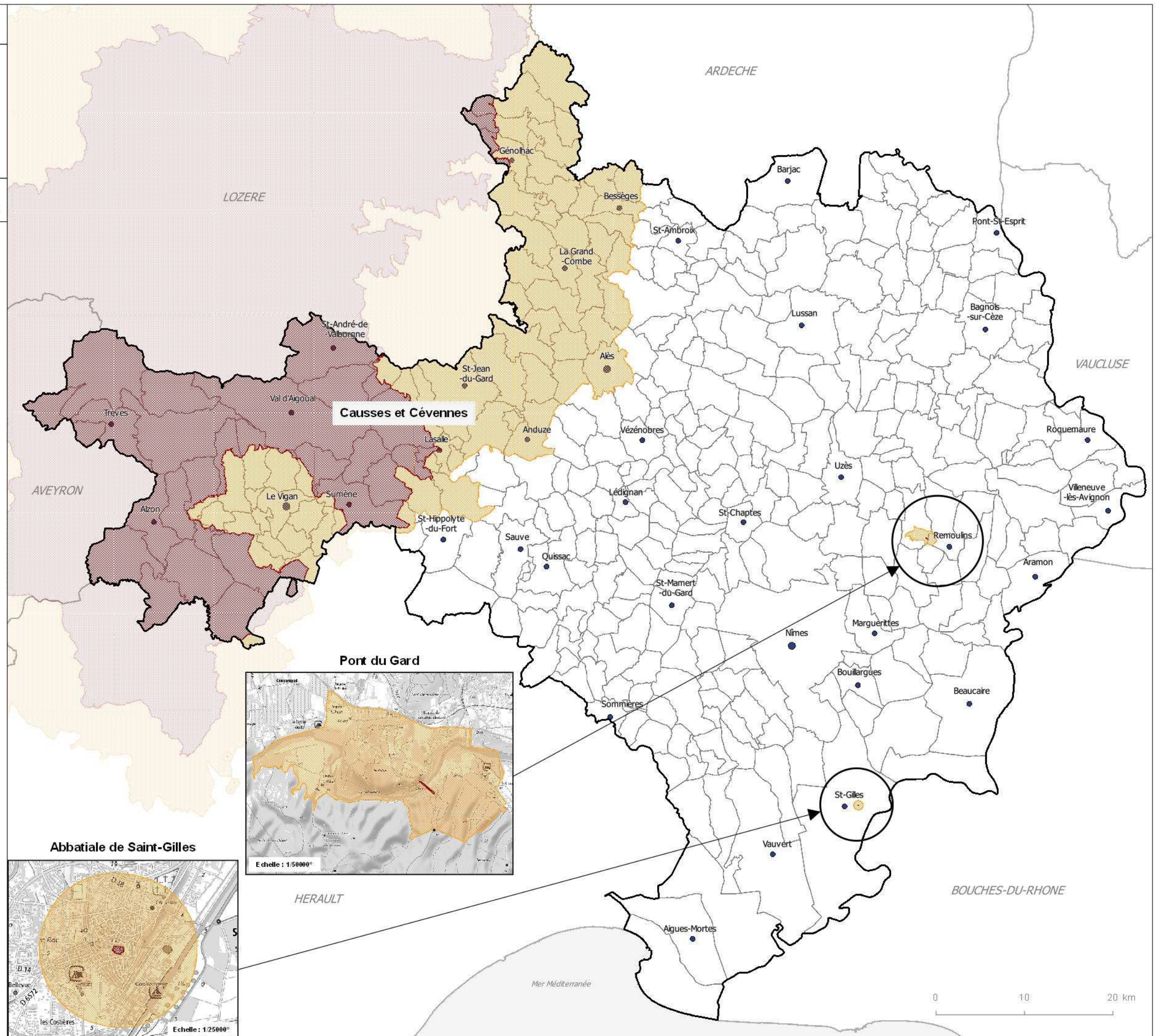

Source et date des données :  
- DREAL Occitanie (2015)  
- Admin Express © IGN





# PARC NATIONAL DES CÉVENNES ET CLASSEMENT UNESCO CAUSSES ET CÉVENNES

OT  
SIG Edition : mars 2020



## Périmètres Parc National des Cévennes :

- PNC (zone cœur)
- PNC (aire d'adhésion)
- PNC (aire optimale d'adhésion)

## Périmètres UNESCO :

- Zone cœur  
(134 communes)
- Zone tampon  
(97 communes)

● 5 villes portes

## Limites administratives :

- Communes
- Département du Gard
- Départements limitrophes

## Source et date des données :

- DREAL Occitanie (2019)
- Admin Express © IGN

## A savoir

Le parc national des Cévennes a été créé le 2 septembre 1970, couvrant la région naturelle des Cévennes et situé sur les 3 départements de la Lozère, du Gard et de l'Ardèche, sur un espace de 93 500 hectares et 152 communes.

Espace de transition entre le Massif central et la Plaine languedocienne, il est constitué de deux zones : le cœur et l'aire d'adhésion et constitue le seul parc national français, situé en moyenne montagne dont la zone cœur est habitée et exploitée (agriculteurs, forestiers ...) avec un taux de boisement supérieur à 55 % et la présence de milieux ouverts (pelouses sèches) sur les Causses et une biodiversité exceptionnelle (avifaune, milieux humides de tourbières, cours d'eau, pelouses sèches ...)

En 2011, les paysages culturels agropastoraux méditerranéens des Causses et des Cévennes ont été inscrits sur la liste du patrimoine mondial de l'Unesco, reconnaissant ainsi la valeur universelle de l'expression dans l'espace des pratiques d'élevage multiséculaires de ces territoires de même que les savoir-faire et les traditions associés.

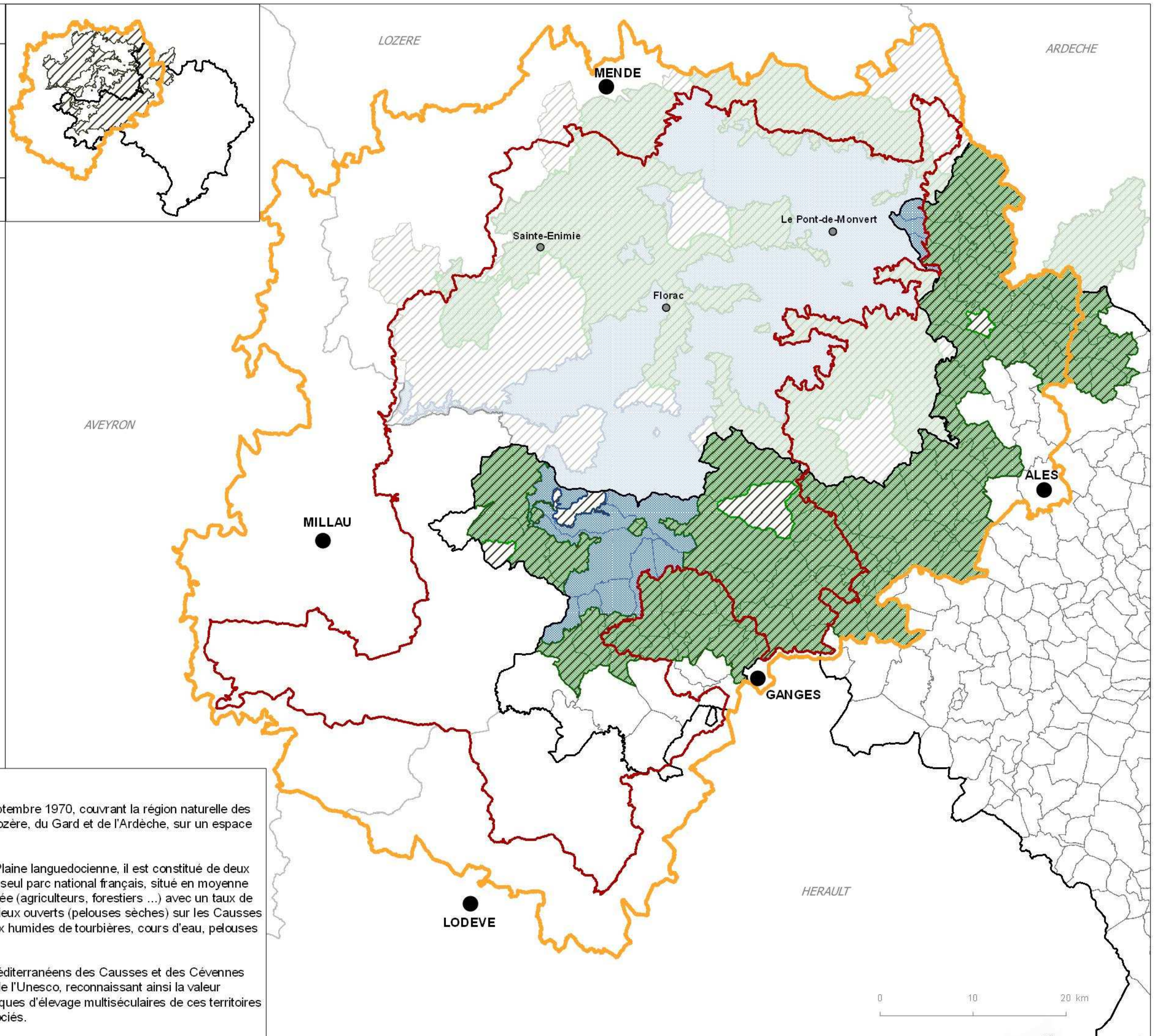



## SITES CLASSES ET INSCRITS

OT SIG Edition : mars 2020



### Sites classés

A	La Promenade des Chataigniers
B	Rivière de l'Arre et ses rives
C	Site paléontologique de Champclauson
D	Sanctuaire Notre Dame de Grace
E	Le Jardin du Château et sa dépendance
F	Le Domaine de Chêne Vert
G	Pointe de l'Espiguette et le Rhône de Saint Roman
H	Les Terrasses de la Tour Magne
I	Ensemble formé par les marais de la Tour Carbonnière
J	L'ancienne Chartreuse de Valbonne
K	Promontoir du Castellat et des garrigues de la Coste
L	Le Parc d'Assas
M	L'ensemble des terrains de remblai de Vallabrègues
N	Ensemble formé par l'abîme de Bramabiau et ses abords
O	La Promenade des Marronniers
P	Le panorama découvert depuis la voie littorale CDN 62
Q	Aven Noir et ses abords
R	Ensemble des gorges du Gardon, le Pont du Gard et les garrigues Nimoises
S	L'ensemble formé par la plaine de l'abbaye
T	Cirque de Navacelles et des gorges de la Vis, et de leurs abords
U	Les terrains en avant de la porte de la Gardette (1)
V	Le Vallon du Mas de Soubeyran
W	Les terrains en avant de la porte de la Gardette (2)
X	Allée de Platanes
Y	Le plateau rocheux au nord ouest du village
Z	L'Etang de Mauguio
A1	Place de la République et place Dampmartin
B1	Cascades du Sautadet et les abords du village de la Roque-sur-Cèze
C1	Ensemble formé par l'Etang de la ville et ses abords

Source et date des données :  
- DREAL Occitanie (10/2018)  
- Admin Express © IGN

### Définition

Un site classé ou inscrit est une partie du territoire dont le caractère de monument naturel ou les caractères 'historique, artistique, scientifique, légendaire ou pittoresque' nécessitent, au nom de l'intérêt général, la conservation. Le classement est une protection forte qui correspond à la volonté de strict maintien en l'état du site désigné, ce qui n'exclut ni la gestion ni la valorisation. Généralement consacré à la protection d'espaces «naturel», le classement intègre aussi des espaces bâtis qui présentent un intérêt architectural certain.

### Sites inscrits

1	Hameau de le Roux (Lussan)
2	Eglise et ses abords (Conqueyrac)
3	Vallée de la Dourbie (Revens)
4	Ensemble formé par le canal et les quais du vieux quartier (Grau du Roi)
5	Ensemble formé par le centre ancien (Barjac)
6	Gorges de l'Ardèche (Aiguèze et Garn)
7	Partie Nord du village (Castillon du Gard)
8	Château de Bressis et ses abords (Pontails et Brésis)
9	Village et ses abords (Sabran)
10	Village (Cornillon)
11	Ensemble formé par le village (St Martial)
12	Ensemble de la station (la Grande Motte)
13	Château et ses abords (Aujac)
14	Parc du Mont Cotton (Bagnols sur Cèze)
15	Château de Montalet et ses abords (Potelières)
16	Hameau d'Esparon (Saint Christol les Alès)
17	Lieu-dit "Friscasse"
18	Montagne des Mourgues et bourg de Villeneuve les Avignon

### Sites inscrits

19	Jardin, quai de la Fontaine et Mont d'Haussez (Nîmes)
20	Hameau de Valz (St Christol les Alès)
21	Lavoir et ses abords (Vers Pont du Gard)
22	Site urbain d'Aramon
23	Château de Rabasse (Remoulins)
24	Pont et aqueduc de Lacrix et leurs abords (Le Vigan)
25	Vallon du Mas Soubeyran (Mialet)
26	Village et ses abords (Monclus)
27	Vieux pont, la prairie, les façades et toitures (Le Vigan)
28	Ensemble formé par le quartier de la Lauze (Uzès)
29	Centre historique (Nîmes)
30	Village et le château (Lédénon)
31	Hameau et les versants du col de l'Espérou
32	Château et la ferme de Rogers (Lanuèjols)
33	Place du marché et les maisons qui la bordent (Sommières)
34	Ensemble formé par la Camargue (29430T-29430-29440)
35	Ruisseau et ses abords (Goudargues)
36	Sanctuaire de Notre Dame de Rochefort (Villeneuve les Avignon)
37	L'église, le château et ses abords (St Siffret)
38	Ruines du château (Tornac)
39	Village, rocher, colline boisée de La Roque-sur-Cèze
40	Forêt domaniale de Valbonne
41	Concluses (Lussan)

### Sites inscrits

42	Village (Vézénobres)
43	Les Gorges du Gardon (reliquat SI)
44	Château de Roquedols et ses abords
45	Château de Montcalm (Aveze)
46	Château de Serriers et ses abords (Serriers la Baume)
47	Château et ses deux parcs (Aramon)
48	Mont Bouquet (Bouquet)
49	Château et ses abords (Aujargues)
50	Château et le village (Capelle Masmiègne)
51	Rivière de l'Arre et ses rives (Avèze)
52	Village (St Victor Lacoste)
53	Cascade, le plan d'eau et leurs abords (Saint Laurent le Minier)
54	Château et le hameau de Montmoirac (Saint Christol les Alès)
55	Plateau du Dugas (Saint Ambroix)
56	Village et ses abords (Lussan)
57	Village (La Bastide d'Engras)
58	Village (Rochefort du Gard)
59	Petite pinède de Cabassu (Gallargues le Montueux)
60	Village (Sauve)
61	Grande pinède de Cabassu (Gallargues le Montueux)
62	Propriété de Madame Masquin
63	Place du marché et ses abords (Bagnols sur Cèze)
64	Village et ses abords (Villevieille)

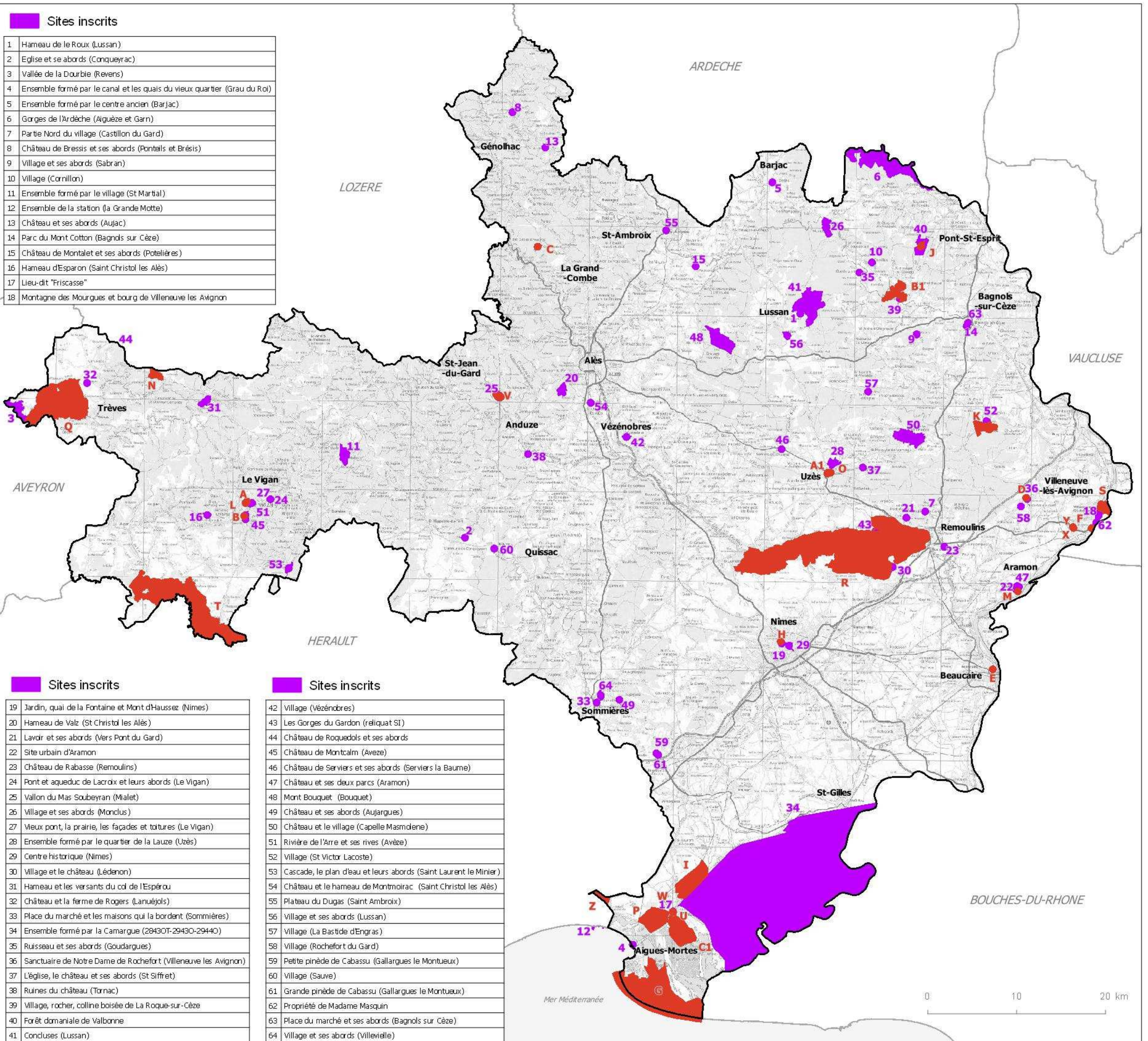



## SITES PATRIMONIAUX REMARQUABLES

OT  
SIG Edition : mars 2020



Communes concernées par un SPR :

- Zone de protection du patrimoine architectural urbain et paysager (ZPPAUP) [7]
- Secteur sauvegardé approuvé [4]
- Secteur sauvegardé créé [3]
- ▲ Aire de mise en valeur de l'architecture et du patrimoine (AVAP) [3]

Limites administratives :

- Communes
- Département du Gard
- Départements limitrophes

Source et date des données :  
- Direction Régionale des Affaires Culturelles (DRAC) (2020)  
- Admin Express © IGN

### Définition

Le SPR est une servitude d'utilité publique (AC4). Ce dispositif se substitue à un certain nombre de dispositifs existants. Ainsi les secteurs sauvegardés, les ZPPAUP et les AVAP créés avant la publication de la loi LCAP du 7 juillet 2016 deviennent de plein droit des SPR au sens de l'article L631-1 du code du patrimoine.

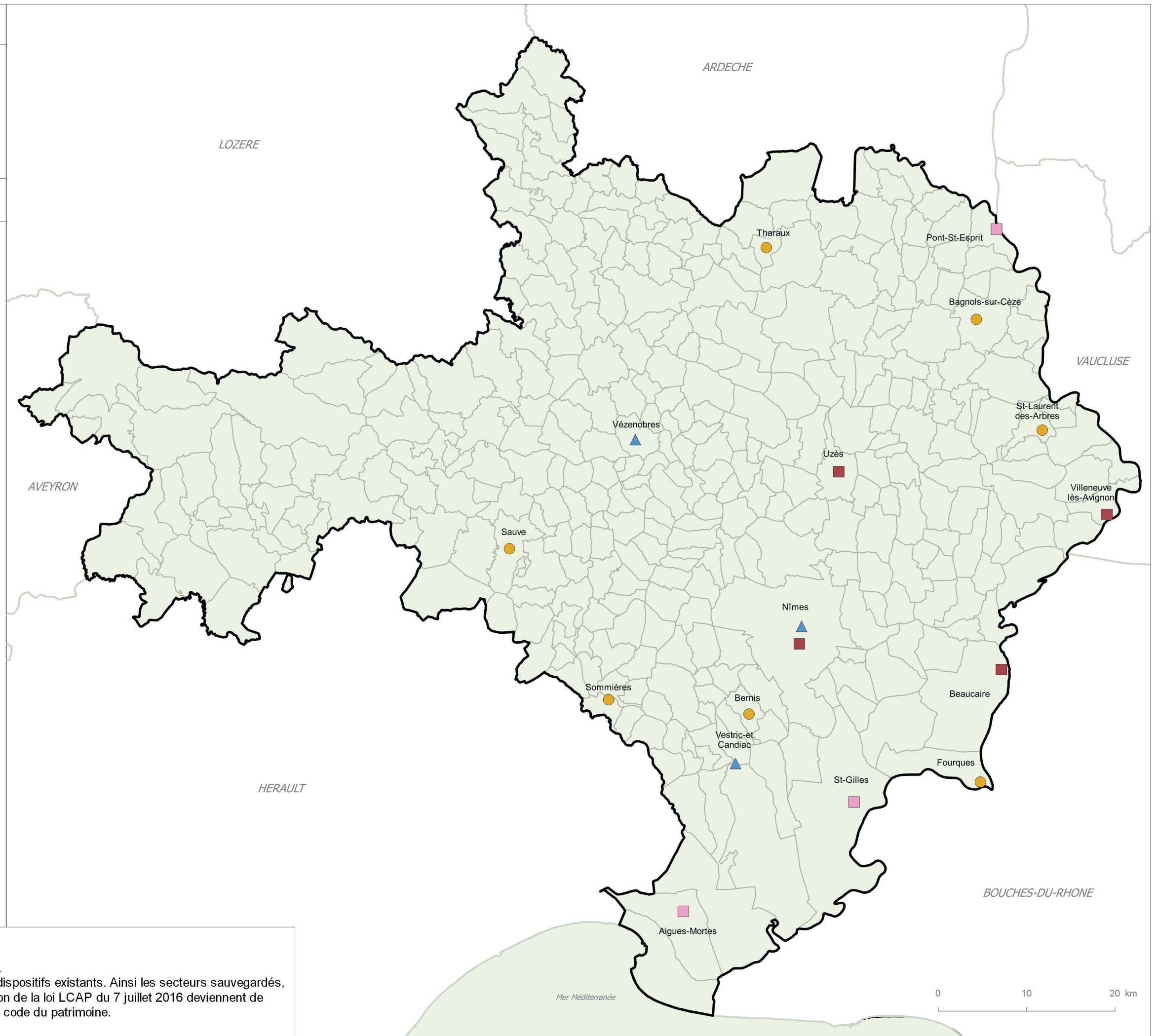



## UNITES PAYSAGERES

OT  
SIG Edition : mars 2020



Découpage des unités paysagères

Limites administratives :

- Communes
- Département du Gard
- Départements limitrophes

Source et date des données :  
- DREAL Occitanie (2011)  
- Admin Express © IGN

### A savoir

Le paysage du Gard est apparenté aux 3 mondes paysagers :

- La "montagne" (Les Causses, Les Cévennes)
- Les "garrigues" (Les Garrigues)
- La "plaine" (Le Gard rhodanien, La Costière, La Camargue)

dans lesquels sont identifiées 43 unités paysagères.  
Chaque unité est caractérisée par des valeurs paysagères clefs et des enjeux de protection-préservation, valorisation-crédation et réhabilitation-requalification.

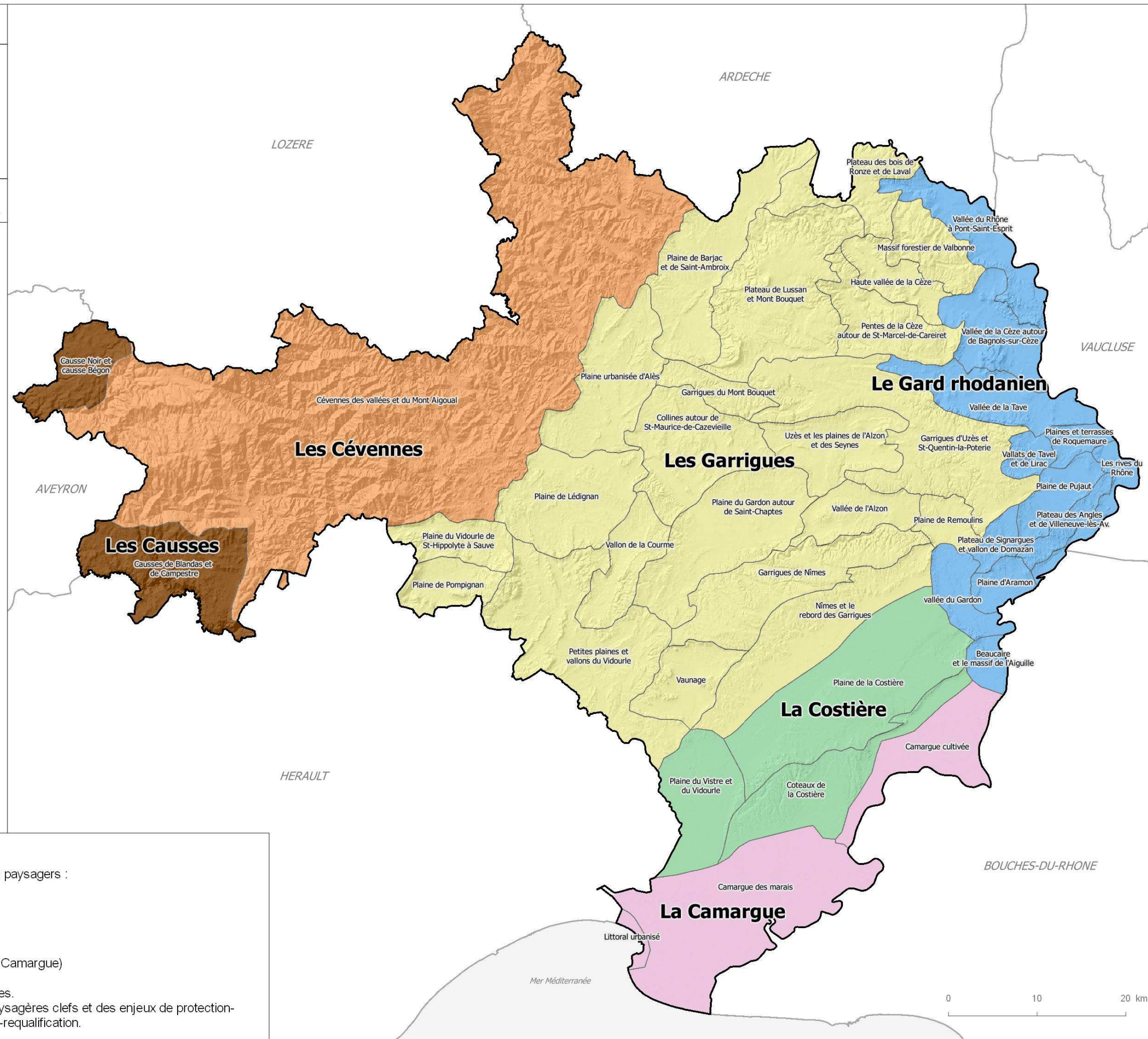



## STATIONS DE MESURE DE LA QUALITÉ DES EAUX

OT  
SIG

Edition : mars 2020



Points de surveillance de la qualité :

- Eaux superficielles
- ◆ Eaux souterraines

Cours d'eau :

- Principaux
- Secondaires

Limites administratives :

- ▭ Département du Gard
- ▭ Départements limitrophes

Source et date des données :  
- DDTM30/SER (2016)  
- BD Carthage - SANDRE  
- Admin Express © IGN

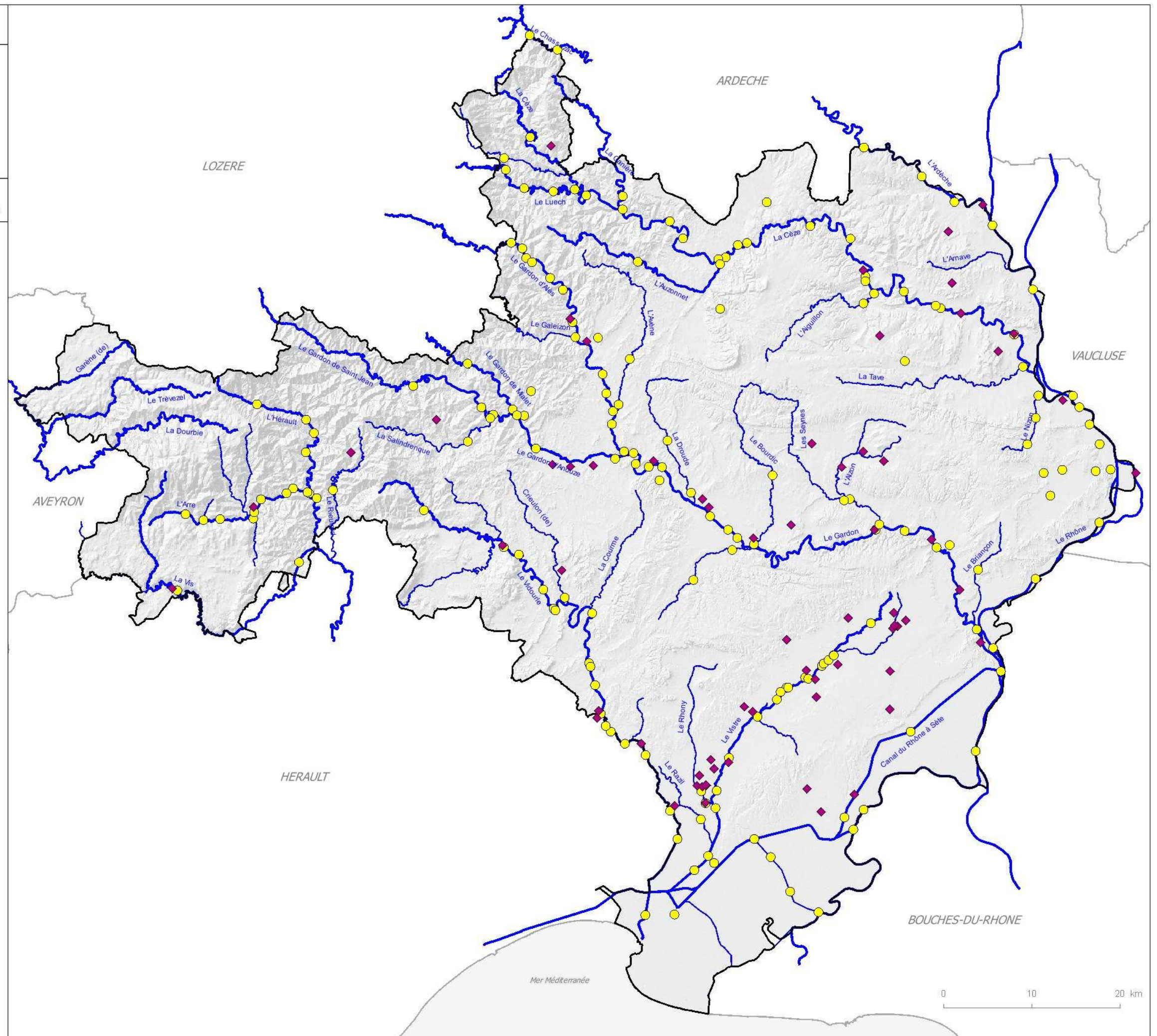



## BASSINS VERSANTS

OT  
SIG

Edition : mars 2020



### Limite des bassins versants :

- Ardèche
- Camargue
- Cèze
- Dourbie
- Gardon
- Hérault
- Rhône
- Vidourle
- Vistre

### Cours d'eau :

- Principaux
- Secondaires

### Limites administratives :

- Département du Gard
- Départements limitrophes

### Source et date des données :

- BD Carthage - SANDRE
- Admin Express © IGN

### A savoir

Le réseau hydrographique superficiel du Gard comporte 7 500 Km de cours d'eau dont seulement 680 Km pour les rivières principales.

- Bassin versant des Gardons. Il couvre près du tiers du département (2 032 Km<sup>2</sup>) auquel il a donné son nom. Les différentes branches (Gardons de Mialet, de Sainte Croix, de St Germain, de St Jean, d'Ales etc...) prennent leurs sources en Lozère dans les Cévennes.
- Bassin versant de la Cèze (1 387 Km<sup>2</sup>). La Cèze prend sa source en Lozère et coule des Cévennes Gardoises au Rhône.
- Bassin versant du Vistre (590 Km<sup>2</sup>). Situé au sud du département, entre l'agglomération de Nîmes et la petite Camargue. Le profil de ce cours d'eau a été fortement modifié. Il n'a pas d'exutoire direct. Il est dévié dans le canal du Rhône à Sète et se perd pour partie dans les marais de Camargue.
- Bassin du Vidourle (800 Km<sup>2</sup>). Ce fleuve délimite les départements du Gard et de l'Hérault dans sa partie aval où il est entièrement canalisé.
- Bassin versant de l'Hérault. Seule la partie amont du ce fleuve est Gardoise avec ses affluents, l'Arre et la Vis.
- Bassins versants de l'Ardèche et du Tarn amont (Dourbie). Notre département est concerné pour une très faible partie par ces deux cours d'eau.

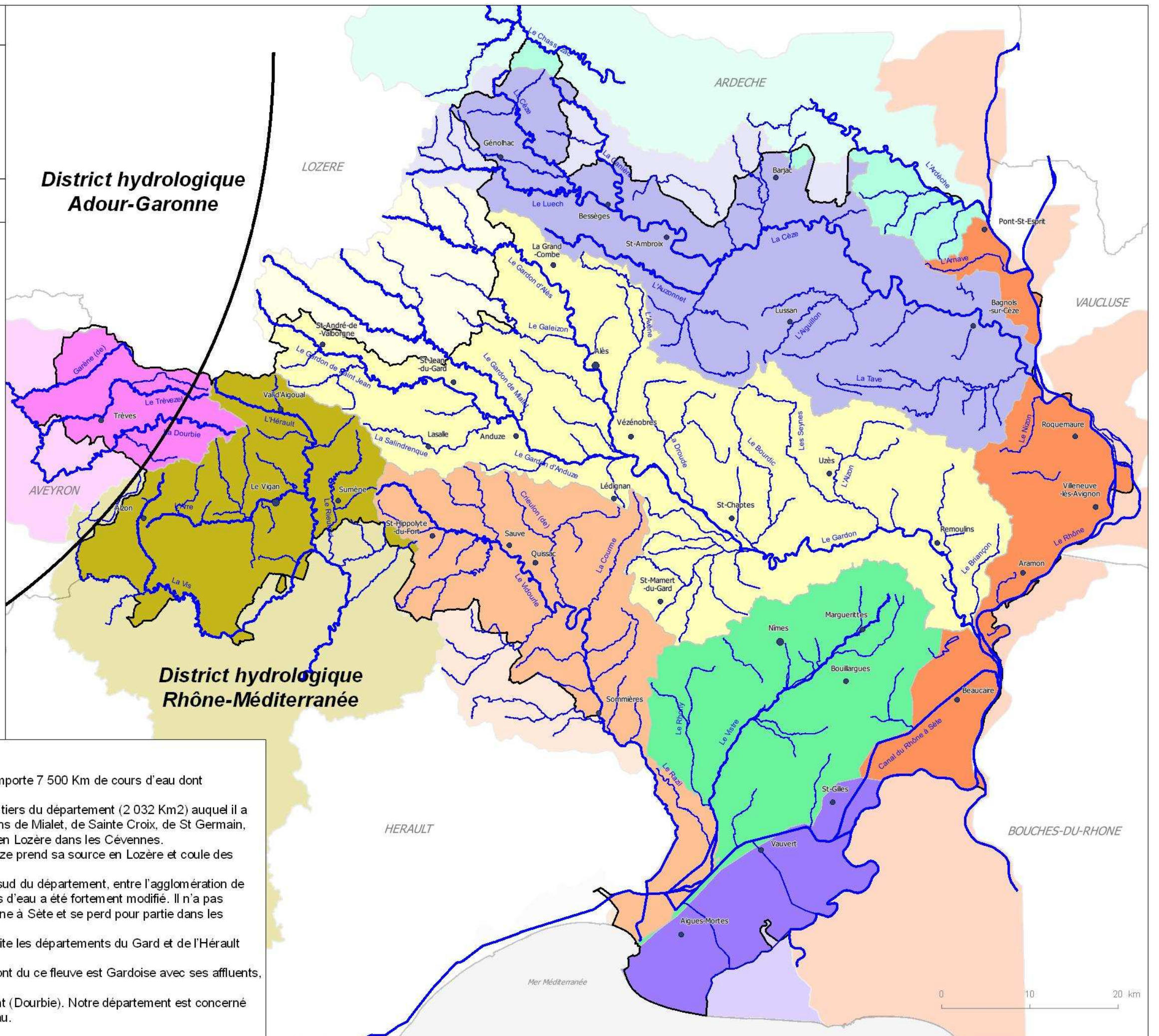



## SCHEMA D'AMENAGEMENT ET DE GESTION DES EAUX (SAGE)

OT  
SIG

Edition : mars 2020



### Périmètre des SAGE :

- Ardèche (approuvé)
- Camargue Gardoise (approuvé)
- Gardons (approuvé)
- Hérault (approuvé)
- Tarn Amont (approuvé)
- Vistre, Nappes Vistrenques et Costières (en cours d'élaboration)

### Cours d'eau :

- Principaux
- Secondaires

### Limites administratives :

- Communes
- Département du Gard
- Départements limitrophes

### Source et date des données :

- DDTM30/SER (2020)
- DREAL Occitanie
- BD Carthage - SANDRE
- Admin Express © IGN

### Définition

Le Schéma d'Aménagement et de Gestion des Eaux (S.A.G.E.) est un document, élaboré par la Commission Locale de l'Eau (C.L.E.), qui fixe des objectifs en matière de gestion de l'eau et un règlement pour les atteindre.

Le S.A.G.E. est doté d'une portée juridique. Par exemple les documents d'urbanisme (SCOT et PLU) doivent être compatibles avec les objectifs du S.A.G.E. Par ailleurs le Préfet ne peut délivrer une autorisation « loi sur l'eau » qui ne serait pas compatible avec le règlement du S.A.G.E.

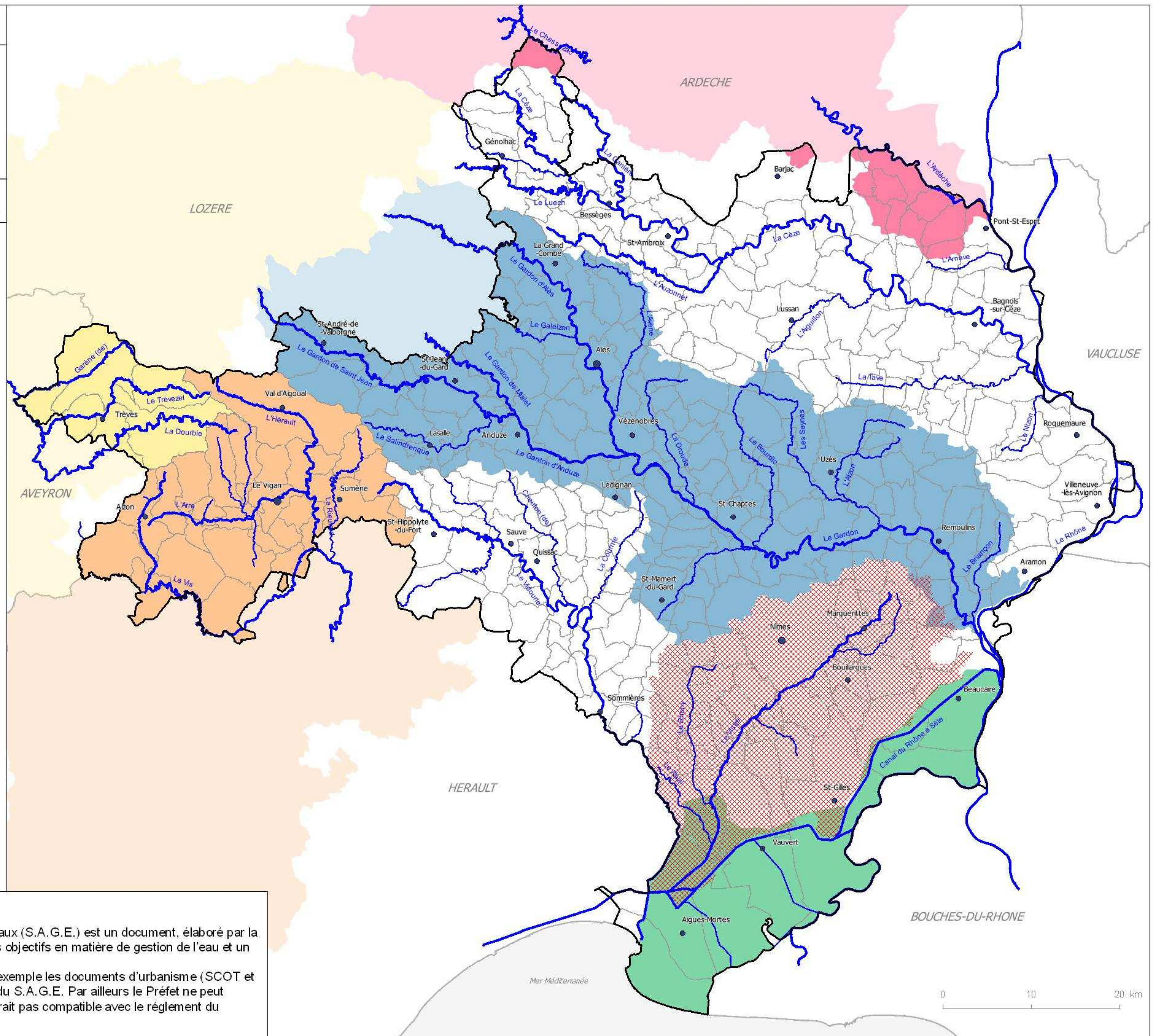



# CONTRATS DE RIVIERE

OT  
SIG Edition : mars 2020



## Périmètre des contrats de rivière :

- Ardèche (2017/2021)
- Cèze (2019/2024)
- Gardon (2017/2022)
- Hérault (2014/2018)
- Tarn (2019/2024)
- Vidourle (2013/2018)
- Absence de contrat

## Cours d'eau :

- Principaux
- Secondaires

## Limites administratives :

- Communes
- Département du Gard
- Départements limitrophes

Source et date des données :  
 - DDTM30/SER (03/2020)  
 - BD Carthage - SANDRE  
 - Admin Express © IGN

## Définition

Un contrat de rivière est un outil de programmation technique et financier, élaboré par un comité de rivière, à l'échelle d'un bassin versant.  
 C'est le pendant opérationnel du SAGE en ce qu'il établit un programme d'actions à entreprendre pour atteindre les objectifs d'atteinte du « bon état » inscrit au SDAGE et au SAGE.

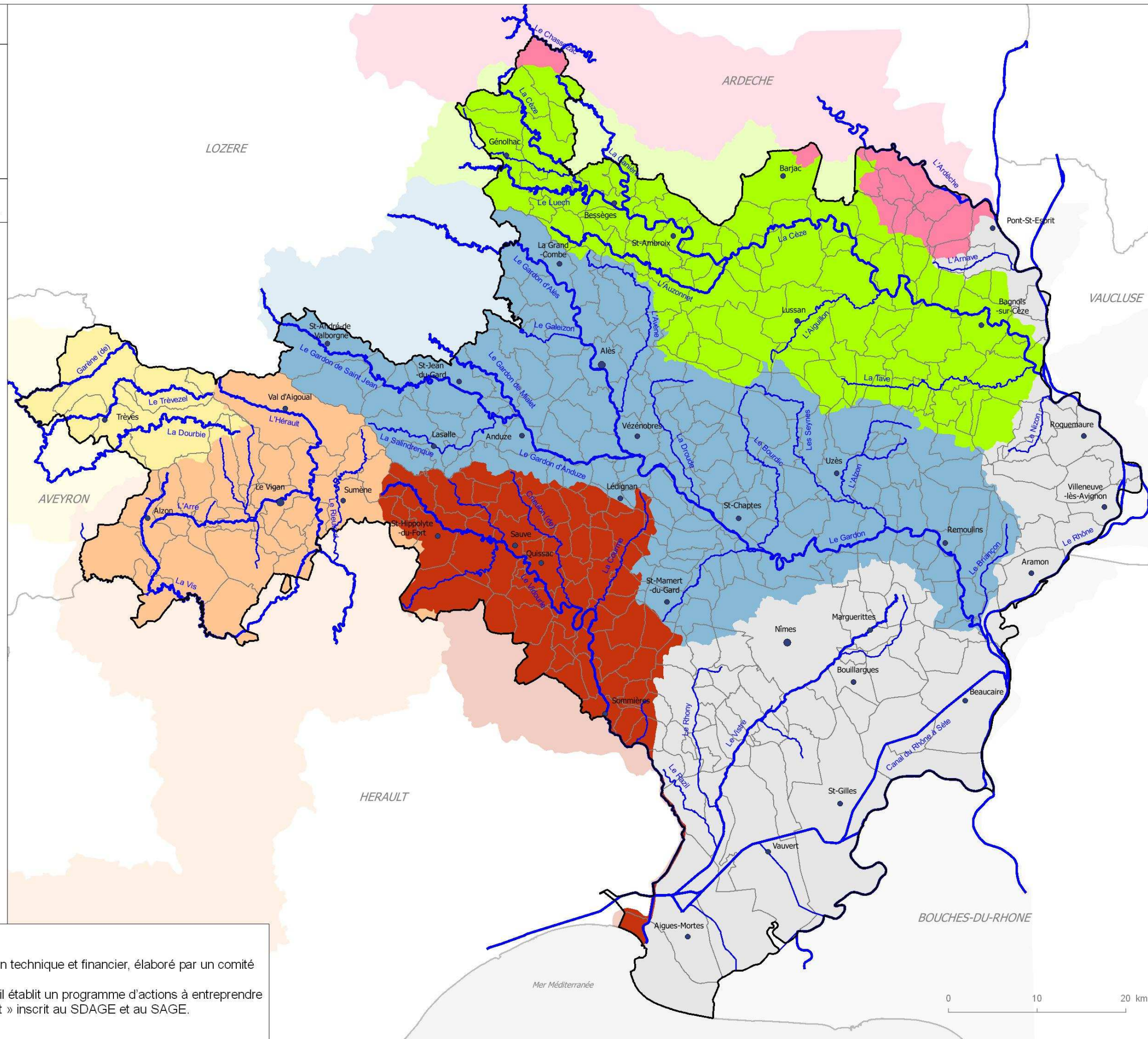



The background features a teal-to-white gradient with abstract white wavy lines on the left and right sides. A grid of white circles is overlaid on the right side, creating a mesh-like effect. In the center, there is a faint, glowing white shape that resembles a stylized leaf or a drop with a small notch at the top.

# Risques majeurs



# PLAN D'ACTION ET DE PREVENTION DES INONDATIONS (PAPI)

OT  
SIG

Edition : mars 2020



## Périmètre des PAPI :

- PAPI 2 Ardèche Claire
- PAPI 2 Caderaux de Nîmes
- PAPI 2 Cèze
- PAPI 2 Gard Rhodanien
- PAPI 2 Gardon
- PAPI 2 Hérault
- PAPI 2 Vidourle
- PAPI 2 Vistre

Plan Rhône

## Cours d'eau :

- Principaux
- Secondaires

## Limites administratives :

- Communes
- Département du Gard
- Départements limitrophes

## Source et date des données :

- DDTM30/SER (2020)
- BD Carthage - SANDRE
- Admin Express © IGN

## Définition

Le Programme d'Action et de Prévention des Inondations (PAPI) est un outil de programmation technique et financier destiné à gérer le risque inondation.

Le PAPI ambitionne de réduire les conséquences des inondations sur la santé humaine, les biens, les activités économiques et l'environnement.

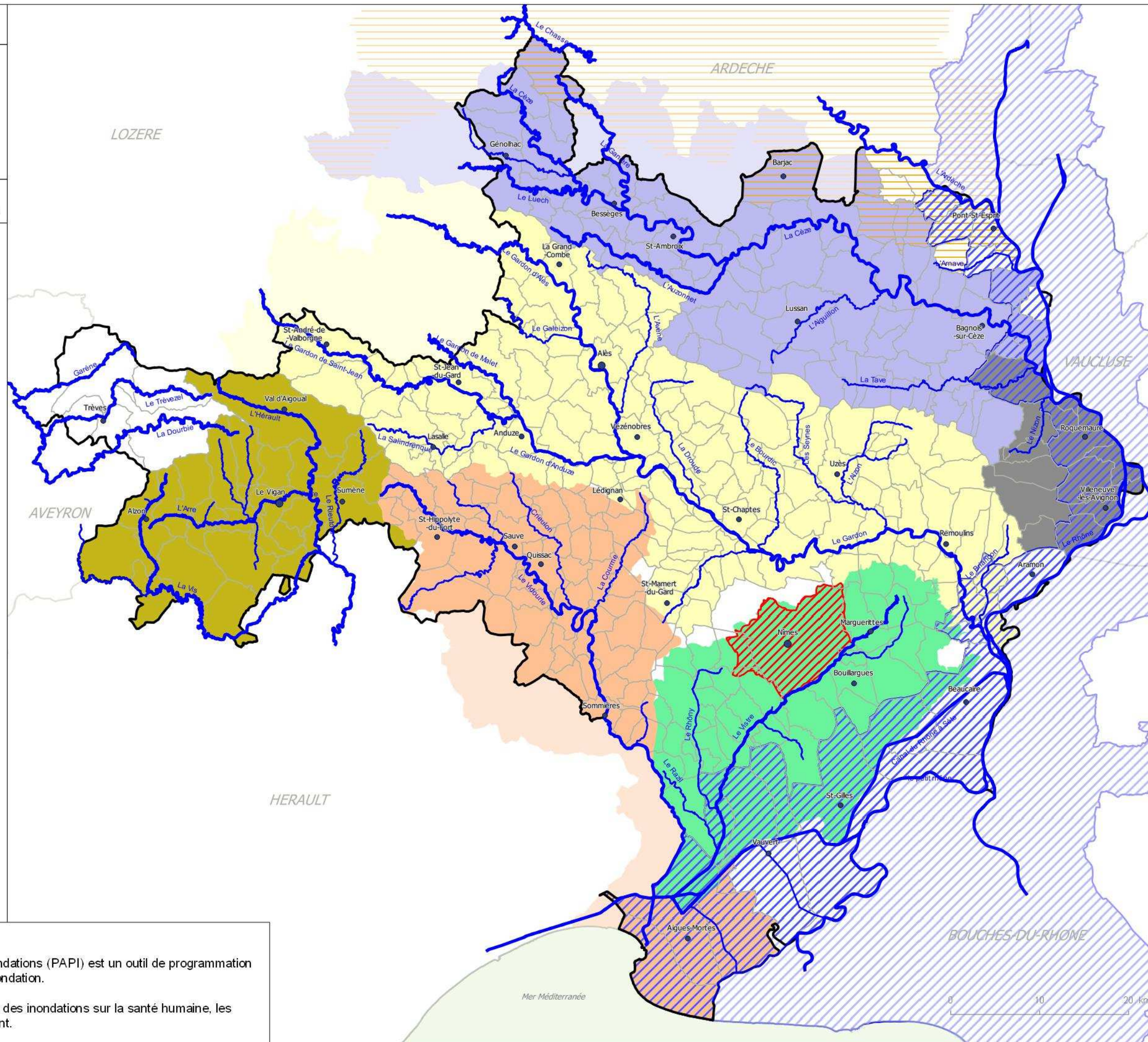



## TERRITOIRES A RISQUE IMPORTANT D'INONDATION (TRI)

OT  
SIG

Edition : mars 2020



### Périmètre des TRI :

- Alès
- Delta du Rhône
- Montpellier
- Nîmes
- Tricastin - Avignon - Basse vallée de la Durance

### Cours d'eau :

- Principaux
- Secondaires

### Limites administratives :

- Communes
- Département du Gard
- Départements limitrophes

Source et date des données :  
- DDTM30/SER (2012)  
- BD Carthage - SANDRE  
- Admin Express © IGN

### Définition

Les TRI, notion apportée par la "Directive inondation", sont des territoires où se concentrent les principaux enjeux (population et économie) exposés à l'inondation.

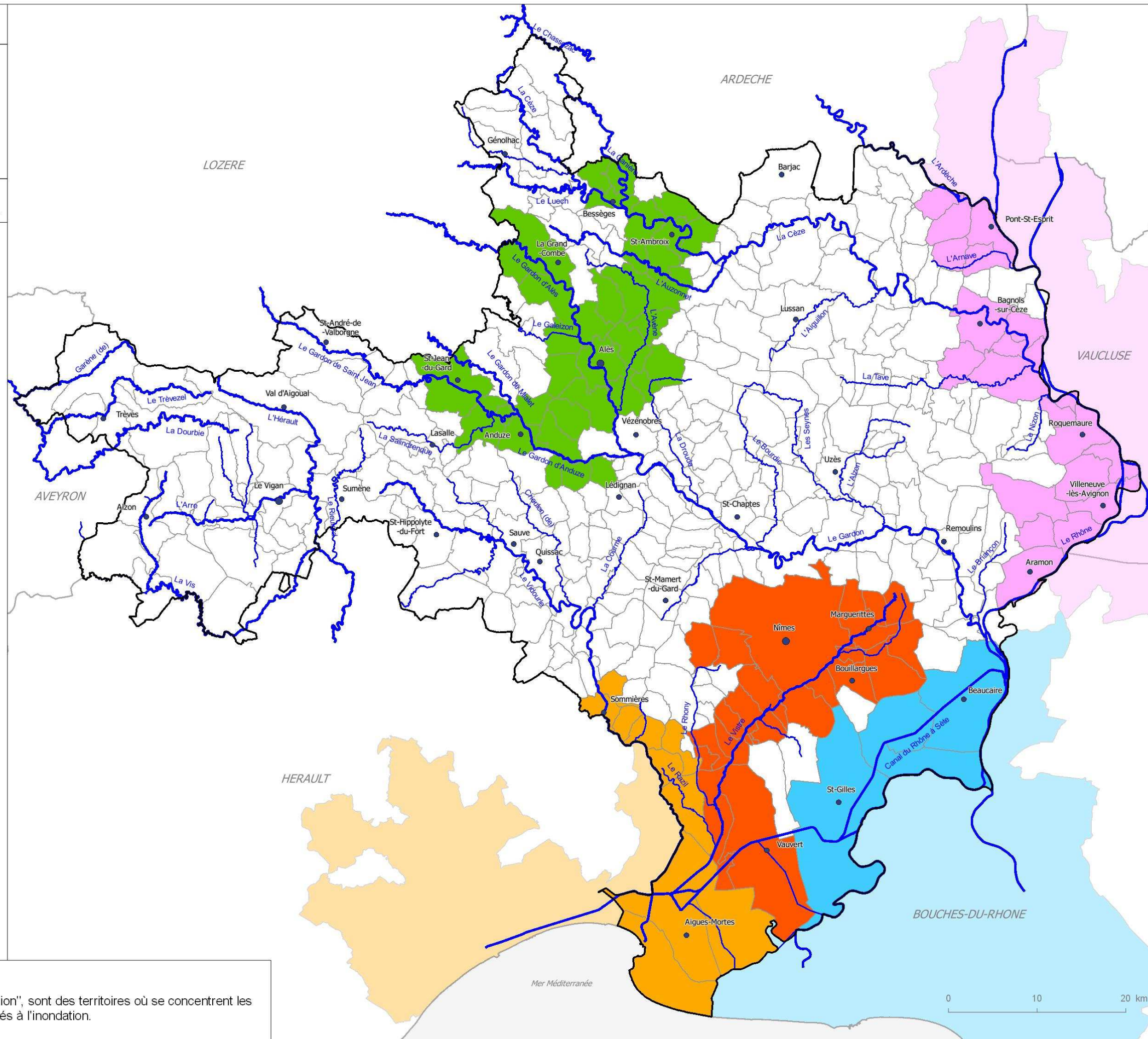



## ETAT D'AVANCEMENT DES PLANS DE PREVENTION DU RISQUE INONDATION (PPRI)

OT  
SIG Edition : mars 2020



### PPRI nouvelle génération approuvés le :

- Gardon amont le 03/07/2008
  - Gardon aval le 16/09/2016
  - Gardon d'Alès le 09/11/2010
  - Gardon le 28/02/2014
  - Moyen Vidourle le 03/07/2008
  - Alzon Seynes le 17/12/2014
  - Camargue le 03/04/2012
  - Cèze le 19/10/2011
  - Cèze le 07/11/2011
  - Cèze le 26/11/2013
  - Hérault le 16/04/2015
  - Nîmes le 28/02/2012
  - Rhône le 13/07/2012
  - Rhône le 14/03/2013
  - Rhône le 22/03/2013
  - Rhône le 25/01/2016
  - Rhône le 21/03/2016
  - Vistre le 04/04/2014
  - Gard Rhodanien le 13/08/2015
  - Gard Rhodanien le 18/10/2017
  - Gard Rhodanien le 05/12/2017
  - Gard Rhodanien le 11/02/2019
  - Rhony le 17/07/2017
  - Gardon Amont le 03/07/2008 et Gardon d'Alès le 09/11/2010
  - Gardon d'Anduze le 27/04/1995 et Gardon d'Alès le 09/11/2010
- PPRI ancienne génération

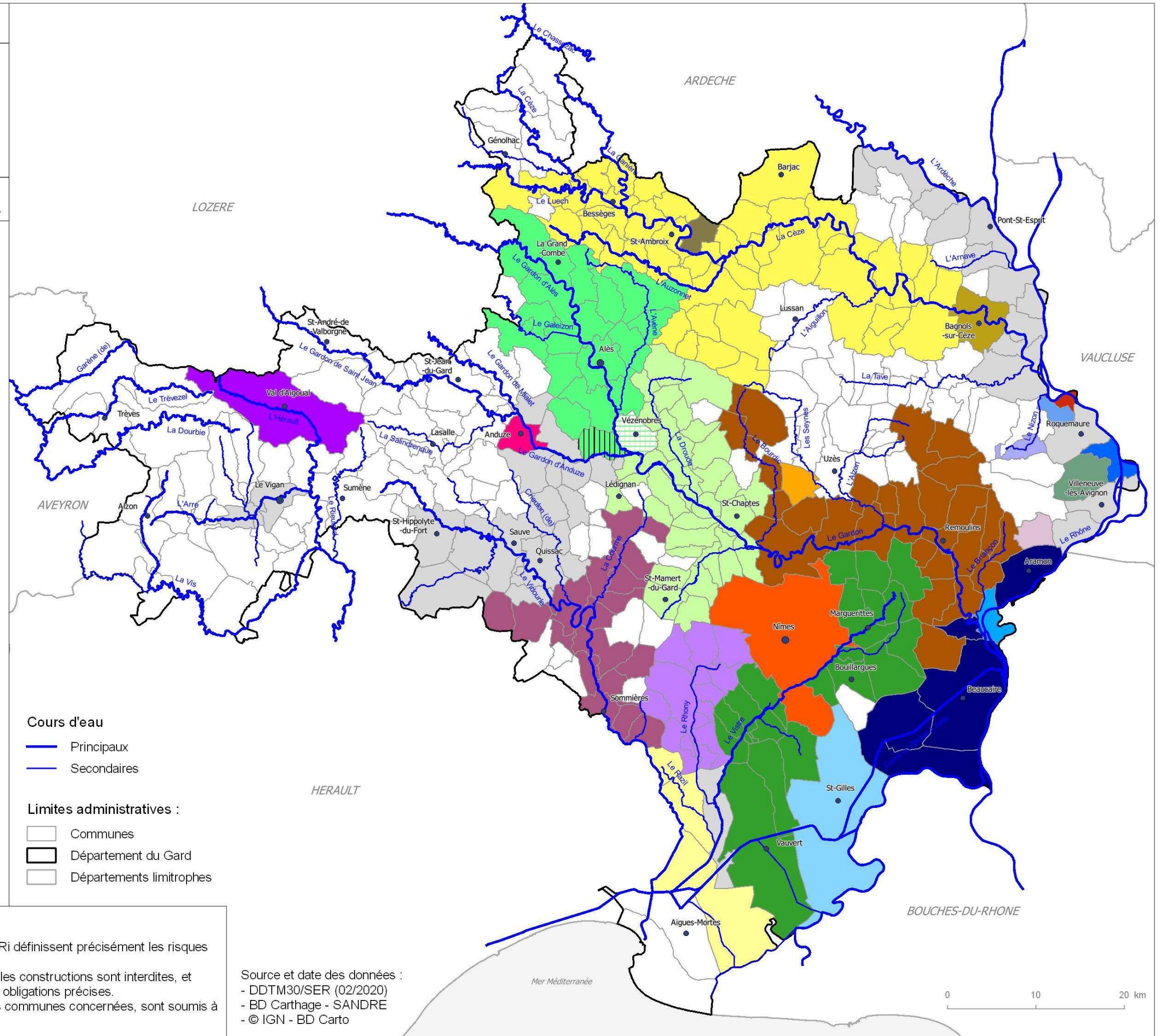

### Définition

Outils de prévention du risque inondation, les PPRI définissent précisément les risques pour chacune des communes concernées. Ils identifient les zones dans lesquelles les nouvelles constructions sont interdites, et celles dans lesquelles elles doivent respecter des obligations précises. Ces plans, élaborés par le préfet en associant les communes concernées, sont soumis à enquête publique.

Source et date des données :  
 - DDTM30/SER (02/2020)  
 - BD Carthage - SANDRE  
 - © IGN - BD Carto

0 10 20 km



## PREVISION DES CRUES Réseau réglementaire

OT  
SIG Edition : mars 2020



Tronçons réglementaires surveillés par le Service de Prévion des Crues Grand Delta :

-  Rhône d'Avignon à la mer
-  Rhône de Pont St-Esprit à Avignon
-  Cèze aval
-  Cèze amont

 Stations

Cours d'eau :

-  Principaux
-  Secondaires

Limites administratives :

-  Département du Gard
-  Départements limitrophes

Source et date des données :

- DREAL Auvergne-Rhône-Alpes / SPC GD
- Admin Express © IGN

### A savoir

Le Service de Prévion des Crues Grand Delta assure une mission de surveillance des cours d'eau et de prévision des crues sur le Rhône aval et ses affluents, ainsi que sur les cours d'eau côtiers gardois.

Le département du Gard est concerné par 10 tronçons réglementairement surveillés par le SPCGD, à savoir le Vistre, le Vidourle, le Gardon d'Alès, le Gardon d'Anduze, les Gardons réunis, la Cèze amont, la Cèze aval, l'Ardèche aval, le Rhône entre Pont Saint Esprit et Avignon, et le Rhône entre Avignon et la Mer.

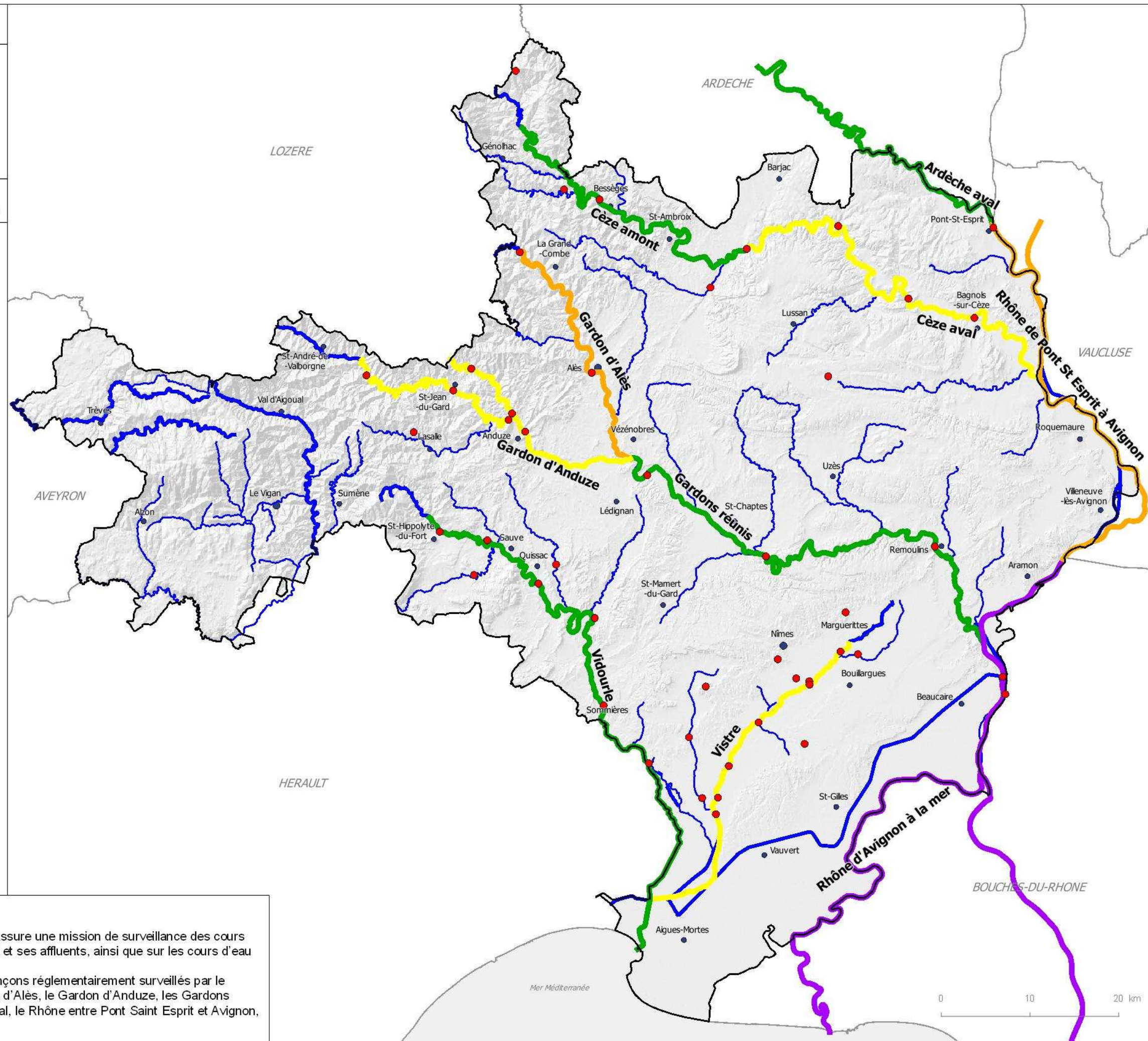



## PLANS DE PREVENTION DU RISQUE INCENDIE DE FORET (PPRIF)

OT  
SIG Edition : mars 2020



Zonage des communes concernées par  
un PPRIF :

- Zone de danger
- Zone de précaution forte
- Zone de précaution
- Zone réservée - interface aménagée
- Zone blanche

Limites administratives :

- Communes
- Département du Gard

Source et date des données :  
- DDTM30/SEF (2007 à 2012)  
- Admin Express © IGN

### Définition

Institués par la loi du 2 février 1995 relative au renforcement de la protection de l'environnement, les PPRIF visent à maîtriser l'interface habitat-forêt et à éviter des implantations qui peuvent être à l'origine de départs de feu et sont difficiles à protéger en cas d'incendie. Ils répondent aux objectifs de non aggravation de l'exposition et de réduction de la vulnérabilité des personnes et des biens en :

- délimitant des zones d'exposition aux risques à l'intérieur desquelles des constructions ou des aménagements sont interdits
- définissant des mesures de prévention, de protection et de sauvegarde des constructions et aménagements existants.

Les PPRIF s'appliquent en complément de l'obligation légale de débroussaillage prévue par le code forestier. Etablis à l'échelle communale ou intercommunale, ils ciblent prioritairement les territoires exposés à des niveaux de risque importants et à une pression foncière forte.

Le département du Gard recense à ce jour 6 PPRIF.

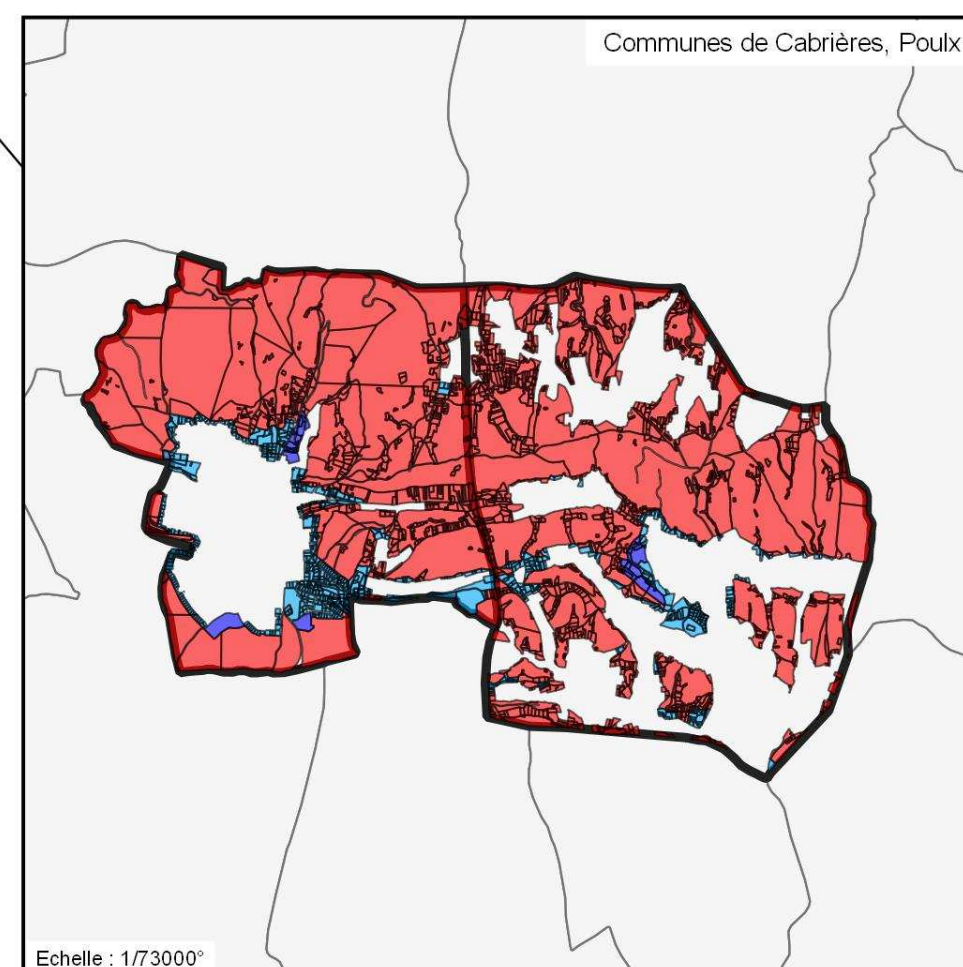
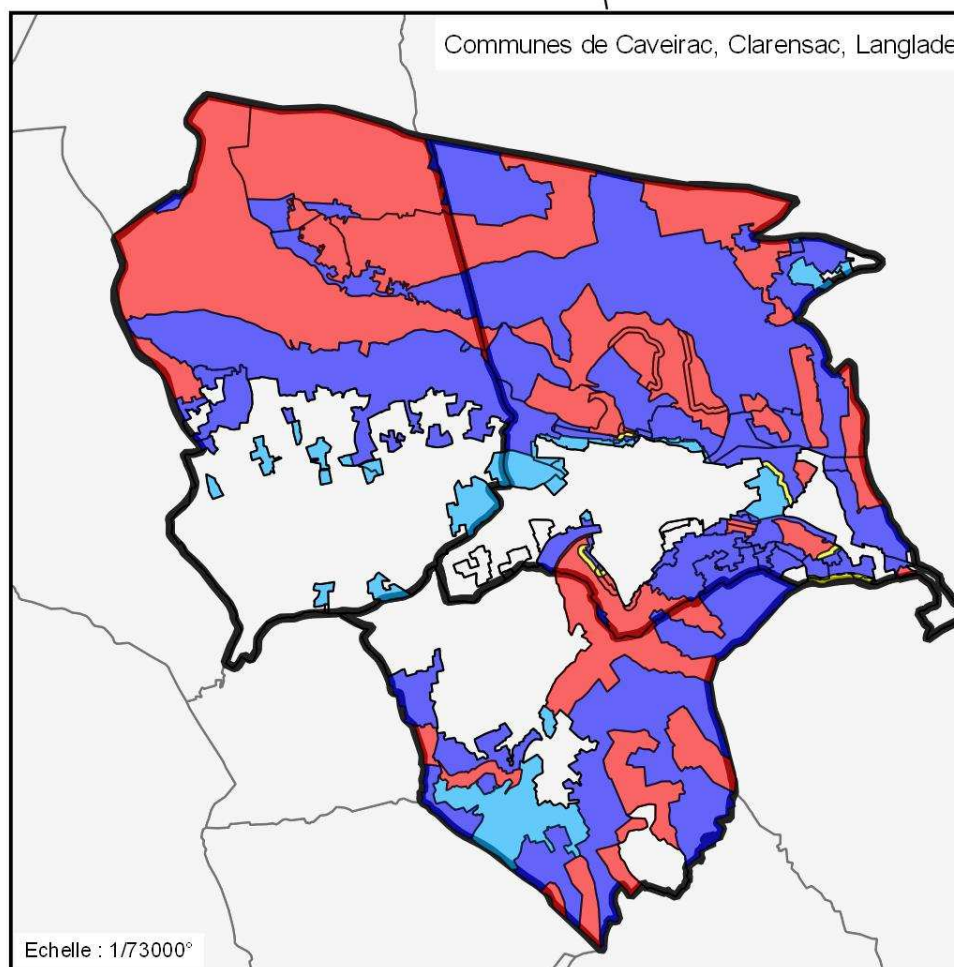
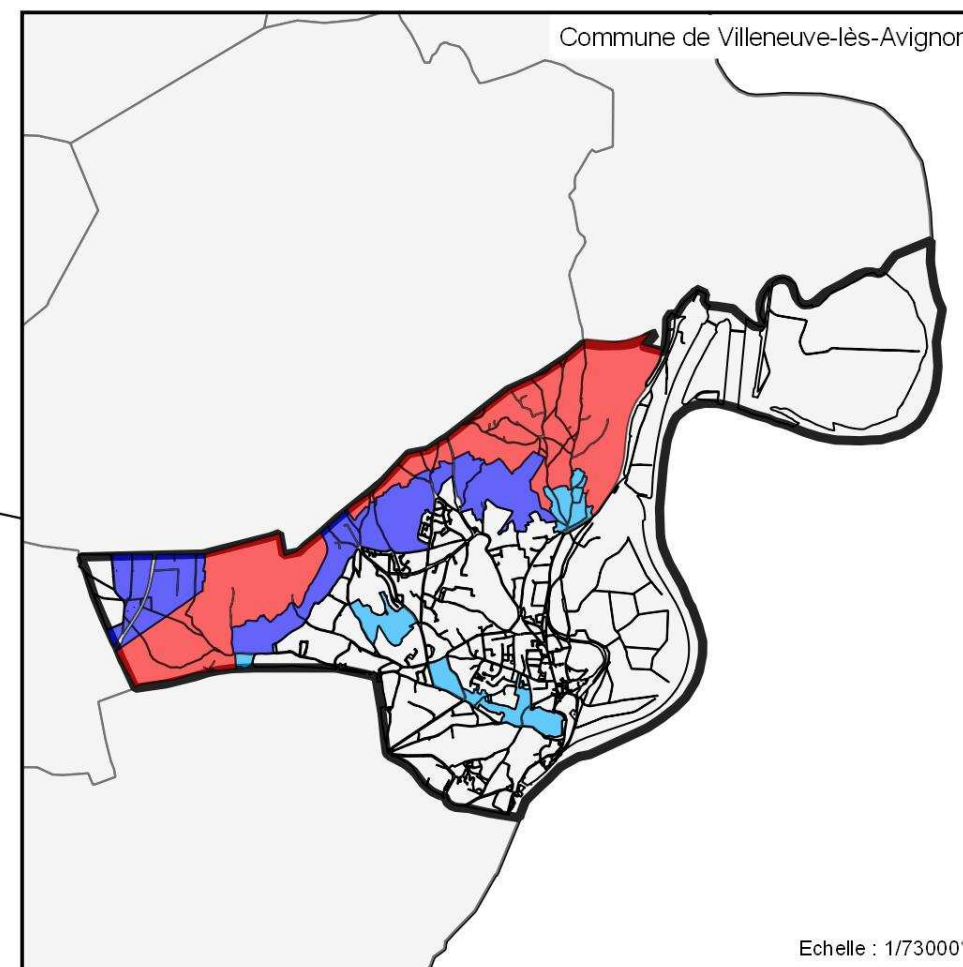
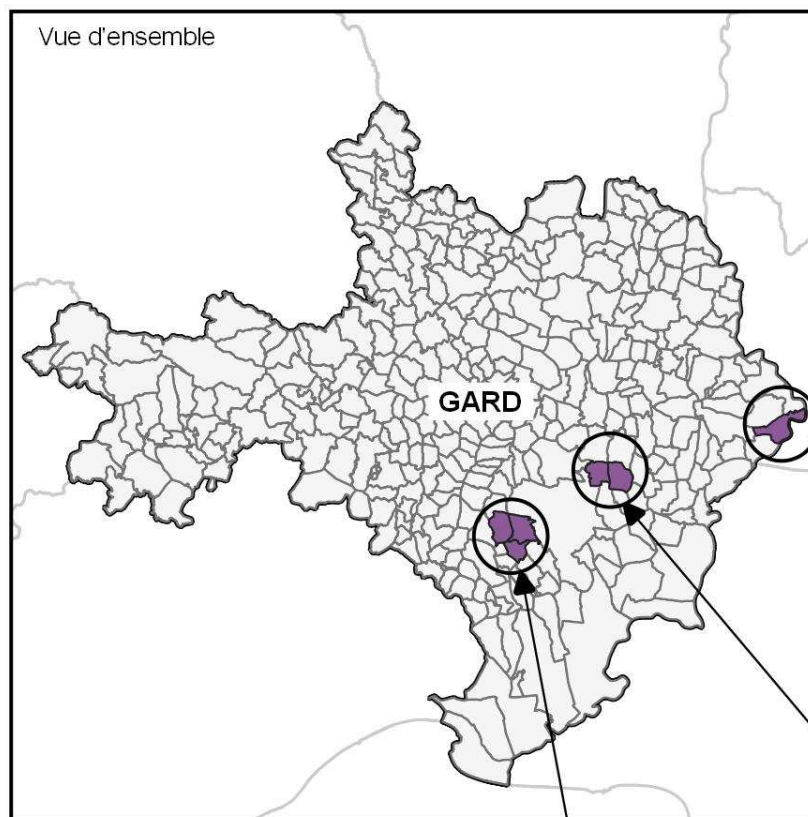



## RISQUE LIÉ AUX MOUVEMENTS DE TERRAIN ET AUX EFFONDEMENTS

OT  
SIG

Edition : mars 2020



### Type de risque :

- Mouvement de terrain
- Effondrements

### Limites administratives :

- Communes
- Département du Gard
- Départements limitrophes

Source et date des données :  
- BRGM  
- Admin Express © IGN

### A savoir

Les mouvements de terrain sont les manifestations du déplacement gravitaire de masses de terrain déstabilisées sous l'effet de sollicitations naturelles (fonte des neiges, pluviométrie anormalement forte, séisme, etc.) ou anthropiques (terrassment, vibration, déboisement, exploitation de matériaux ou de nappes aquifères, etc.).

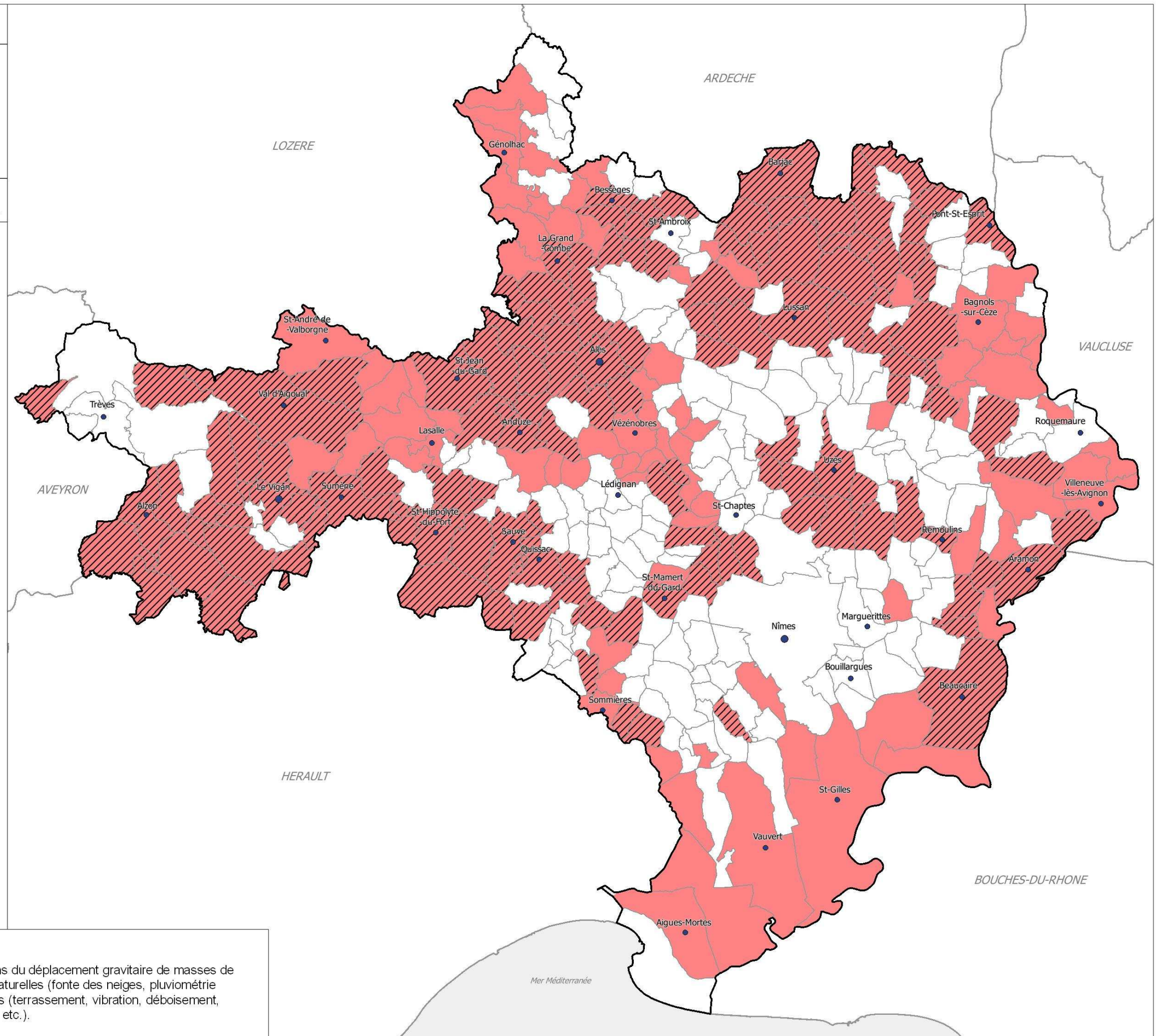



# ALEA SISMIQUE

OT  
SIG Edition : mars 2020



## Type d'aléa :

- Modéré
- Faible
- Très faible

## Limites administratives :

- Communes
- Département du Gard
- Départements limitrophes

Source et date des données :  
- Décret 2010-1255 du 22/10/2010  
- Admin Express © IGN

### A savoir

Un séisme est une vibration du sol transmise aux bâtiments, causée par une fracture brutale des roches en profondeur le long d'une faille se prolongeant parfois jusqu'en surface.  
La nouvelle réglementation nationale sismique, appelée "Plan séisme", date de 2010 et intègre les dernières évolutions de connaissance dans le domaine.

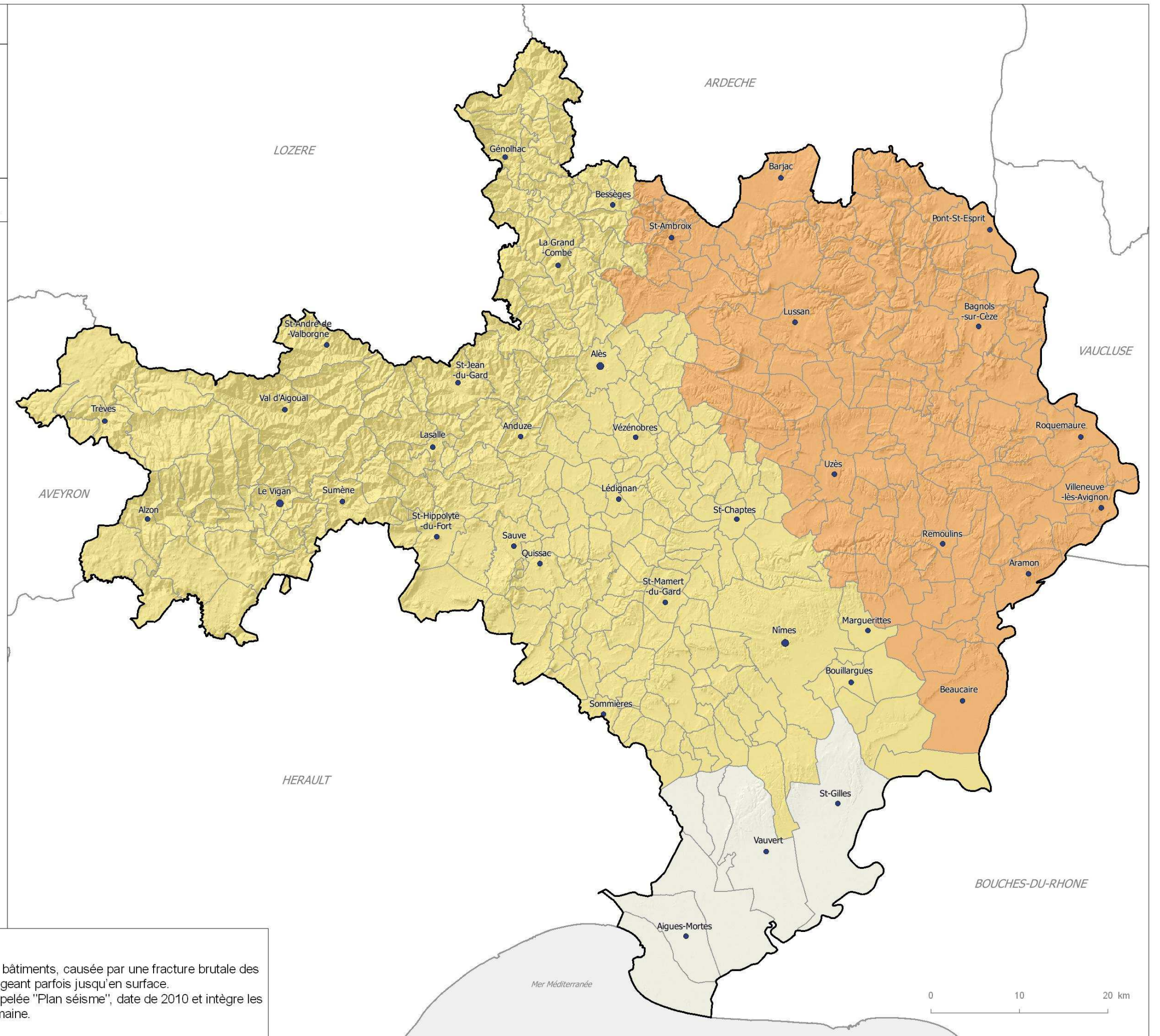



## EXPOSITION AU RETRAIT-GONFLEMENT DES SOLS ARGILEUX

OT  
SIG Edition : mars 2020



### Niveau d'exposition :

- Fort
- Moyen

### Limites administratives :

- Communes
- Département du Gard
- Départements limitrophes

Source et date des données :  
- BRGM (2020)  
- Admin Express © IGN

### **A savoir**

Dans certains terrains argileux, les variations de la quantité d'eau produisent des gonflements (période humide) et des tassements (période sèche) et peuvent avoir des conséquences importantes sur les bâtiments à fondations superficielles notamment. L'ensemble des sols argileux ou marneux sont sensibles au phénomène, dans des proportions variables.

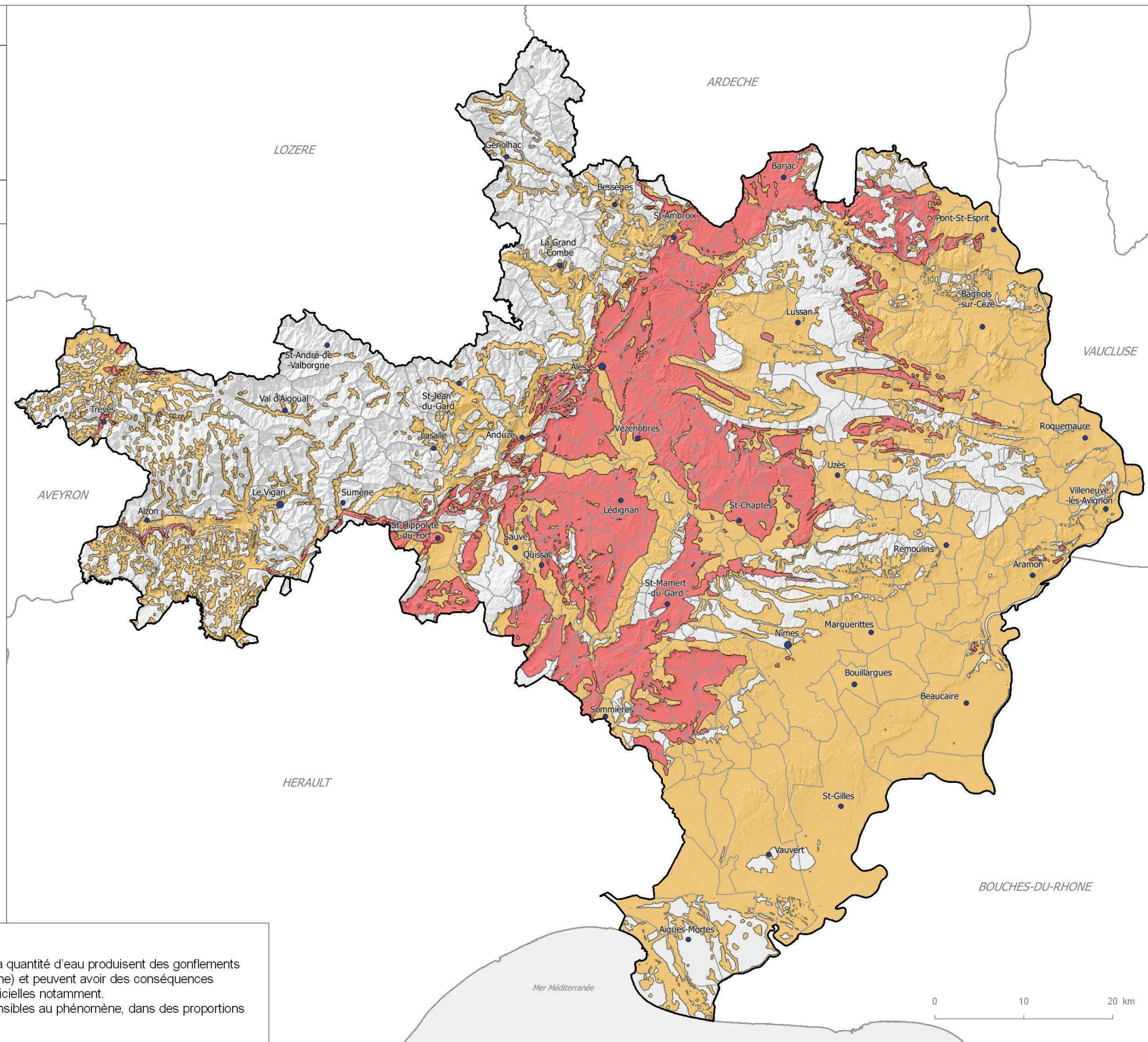



# RISQUE MINIER

OT  
SIG  
Edition : mars 2020



Communes concernées, disposant  
d'un porter à connaissance

### Limites administratives :

- Communes
- Département du Gard
- Départements limitrophes

Source et date des données :  
- Etude GEODERIS (2011)  
- Admin Express © IGN

### A savoir

Depuis quelques décennies, l'exploitation des mines s'est fortement ralentie en France, fermées pour la plupart.  
L'aléa minier le plus marquant correspond aux mouvements de terrains liés à l'évolution des cavités d'où l'on a extrait charbon, pétrole, gaz naturel ou sels (gemme, potasse) et différents métaux, à ciel ouvert ou souterraines, abandonnées du fait de l'arrêt de l'exploitation. Ces cavités peuvent induire des désordres en surface pouvant affecter la sécurité des personnes et des biens.

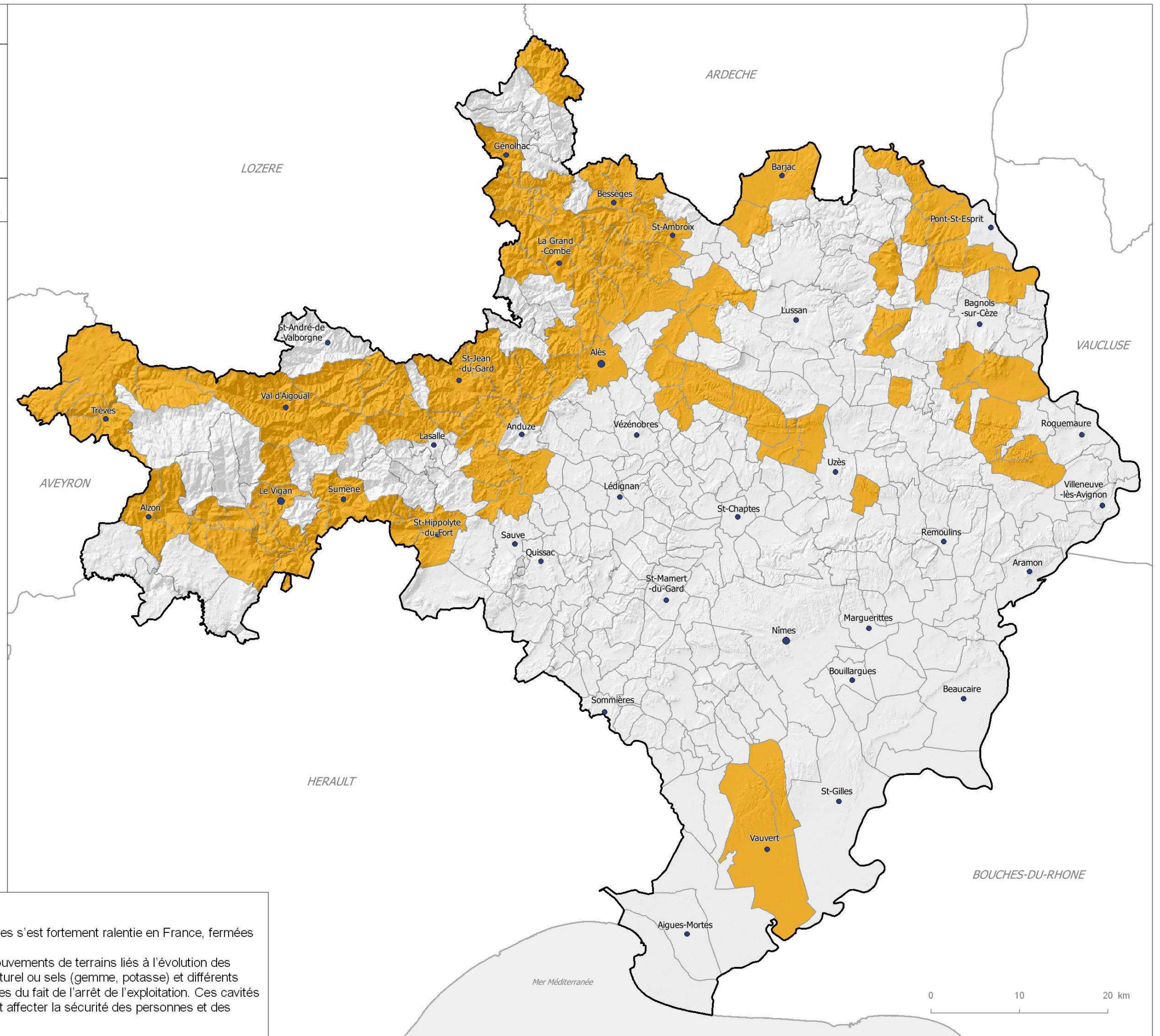





## ZONAGE EN POTENTIEL RADON

OT  
SIG



Edition : mars 2020



### Type de risques :

-  Zone 1 : zones à potentiel radon faible
-  Zone 2 : zones à potentiel radon faible mais sur lesquelles des facteurs géologiques particuliers peuvent faciliter le transfert du radon vers les bâtiments
-  Zone 3 : zones à potentiel radon significatif

### Limites administratives :

-  Communes
-  Département du Gard
-  Départements limitrophes

Source et date des données :  
- Décret 2018-434 + Arrêté 27/06/2018  
- Admin Express © IGN

### Selon la loi

Le radon est un gaz radioactif produit par la désintégration naturelle de l'uranium présent dans les roches. Cancérigène pulmonaire, il peut présenter un risque pour la santé lorsqu'il s'accumule dans les bâtiments. La connaissance des caractéristiques des formations géologiques sur le territoire permet d'identifier les zones sur lesquelles la présence de radon à des concentrations élevées dans les bâtiments est la plus probable. Ce travail, réalisé par l'IRSN (Institut de Radioprotection et de Sûreté Nucléaire) à la demande de l'Autorité de Sûreté Nucléaire, a permis d'établir une cartographie du potentiel radon couvrant l'ensemble du territoire métropolitain.

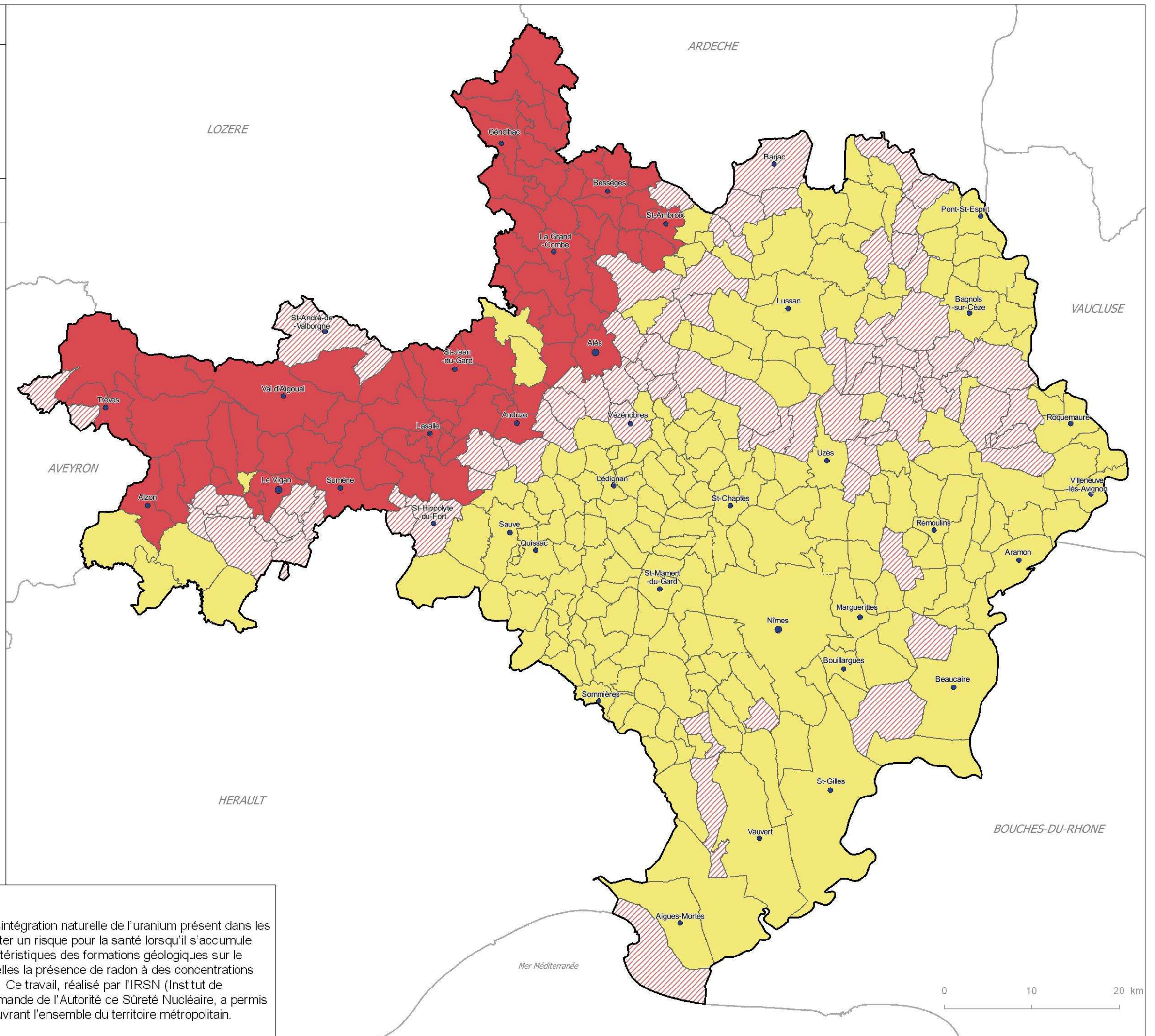



# INSTALLATIONS CLASSEES POUR LA PROTECTION DE L'ENVIRONNEMENT -TYPE SEVESO-

OT SIG Edition : mars 2020



## Seuils d'exposition :

- ▼ Seuil haut ( Seveso III) [8]
- Seuil bas (Seveso III) [8]

Zones urbanisées

## Limites administratives :

- Communes
- Département du Gard
- Départements limitrophes

Source et date des données :  
- DREAL OCCITANIE (09/2019)  
- CEREMA (Espace bâti 2018)  
- Admin Express © IGN

### A savoir

Corollaire du développement industriel puis technologique, l'augmentation des risques s'est accrue, accentuée par le rapprochement des enjeux à proximité de la source. Un risque technologique majeur est un événement accidentel se produisant sur un site industriel et entraînant des conséquences immédiates graves pour le personnel, les populations avoisinantes, les biens ou l'environnement.

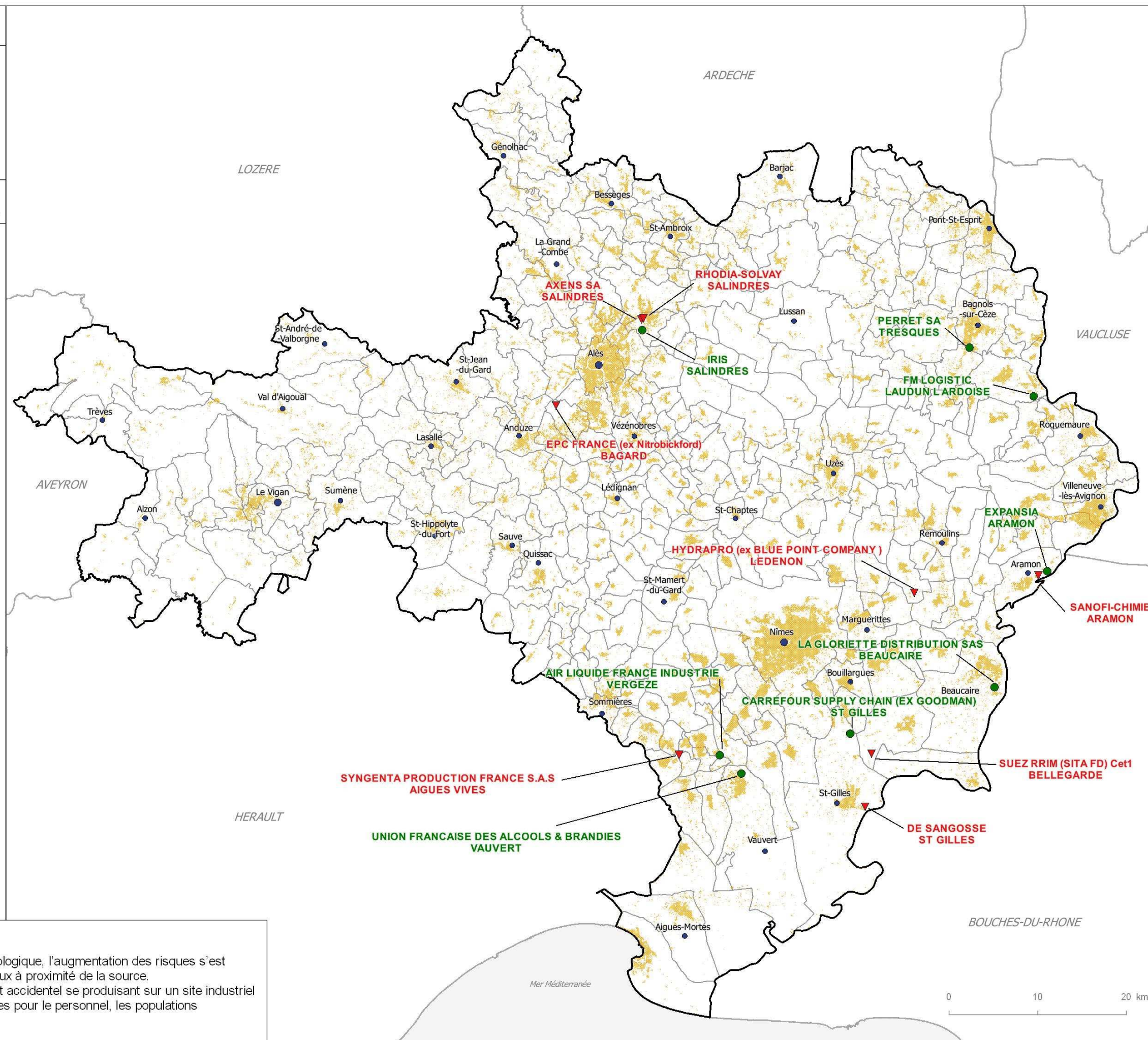



The background features a soft, light green and blue gradient. A central, glowing leaf-like shape is surrounded by a grid of white lines that curves and recedes into the distance, creating a sense of depth. The overall aesthetic is clean, modern, and nature-inspired.

# Economie agricole

## Agriculture durable



## Répartition culturelle à partir du RPG 2019 (Registre Parcellaire Graphique)

OT  
SIG Edition : novembre 2020



Nature d'occupation du sol dominante  
en 2019 :

- Grandes cultures
- Vignes
- Maraîchage
- Oliviers
- Prairies
- Vergers
- Riz
- Gel (surfaces gelées sans production)
- Divers

- Petites Régions Agricoles (PRA)
- Département du Gard
- Départements limitrophes

Source et date des données :  
- Agence de services et de paiement  
(ASP) (10/2020)  
- Admin Express © IGN

### Définition

Le Registre Parcellaire Graphique (RPG) est un système d'information géographique permettant l'identification des parcelles agricoles, géré par l'ASP (Agence de Service et de Paiement). Une version anonyme des données graphiques du RPG associées à certaines des données déclarées par les exploitants sont diffusées. Ces données fournissent des informations détaillées sur l'occupation du sol et les structures foncières.

Le RPG permet de connaître la localisation et certaines caractéristiques des parcelles et îlots des exploitants agricoles ayant déposé une déclaration en vue d'une aide de la PAC (Politique Agricole Commune).

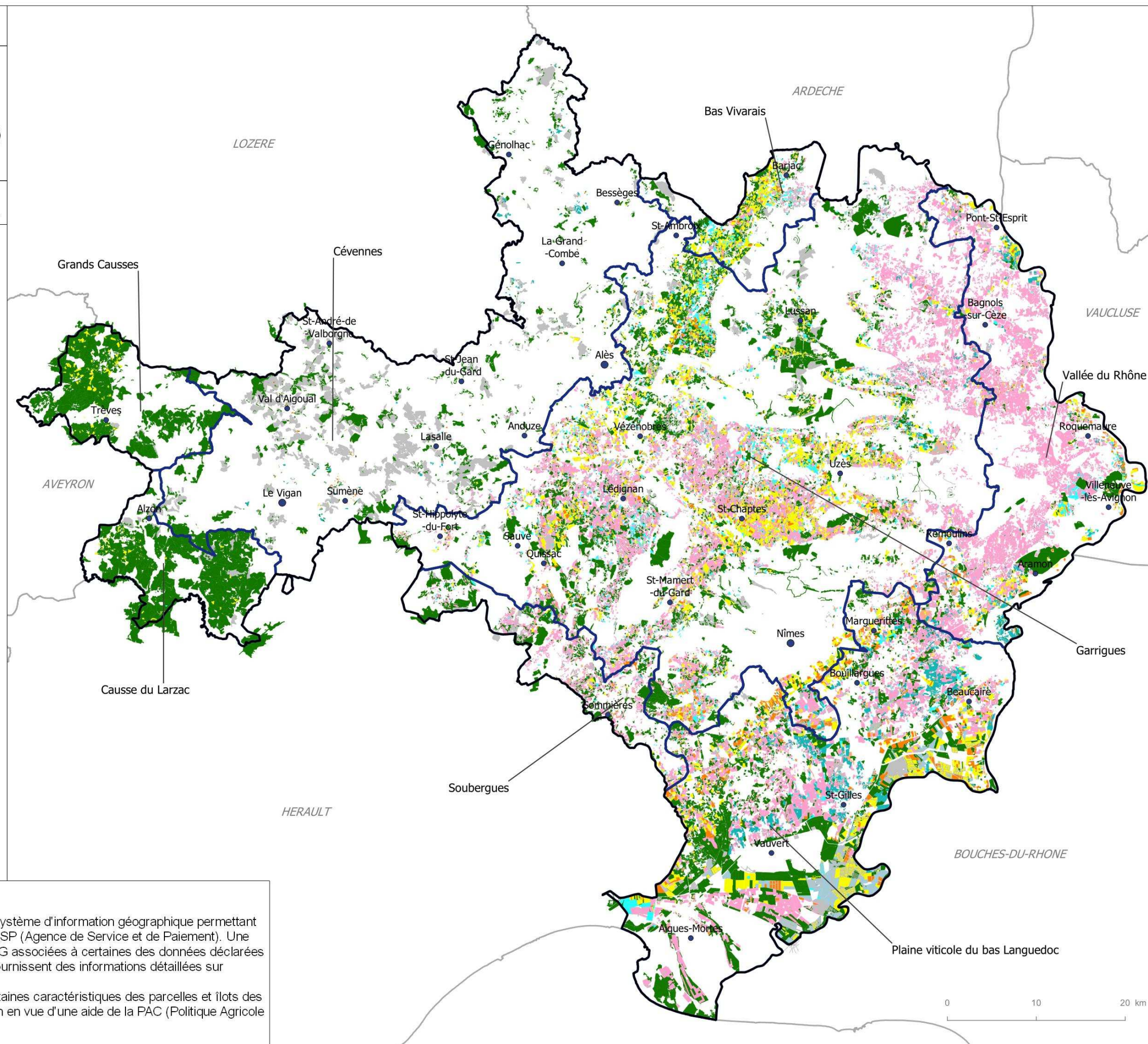



## Parcelles cultivées en agriculture biologique à partir du RPG 2019

OT  
SIG Edition : novembre 2020



### Parcelles concernées :

- Agriculture biologique
- Agriculture conventionnelle ou Autre

- Petites Régions Agricoles (PRA)
- Département du Gard
- Départements limitrophes

Source et date des données :  
- Agence de services et de paiement  
(ASP) (10/2020)  
- Admin Express © IGN

### Définition

L'agriculture biologique est une méthode de production agricole qui exclut le recours à la plupart des produits chimiques de synthèse, utilisés notamment par l'agriculture industrielle et intensive depuis le début du XXe siècle, les organismes génétiquement modifiés par transgénèse et la conservation des cultures par irradiation.

La fertilisation du sol et la protection des plantes doivent donc être assurées par d'autres méthodes. Les motivations des agriculteurs et des consommateurs peuvent être de meilleurs revenus, une meilleure santé au travail, la protection de l'environnement ou des produits perçus comme plus sains.

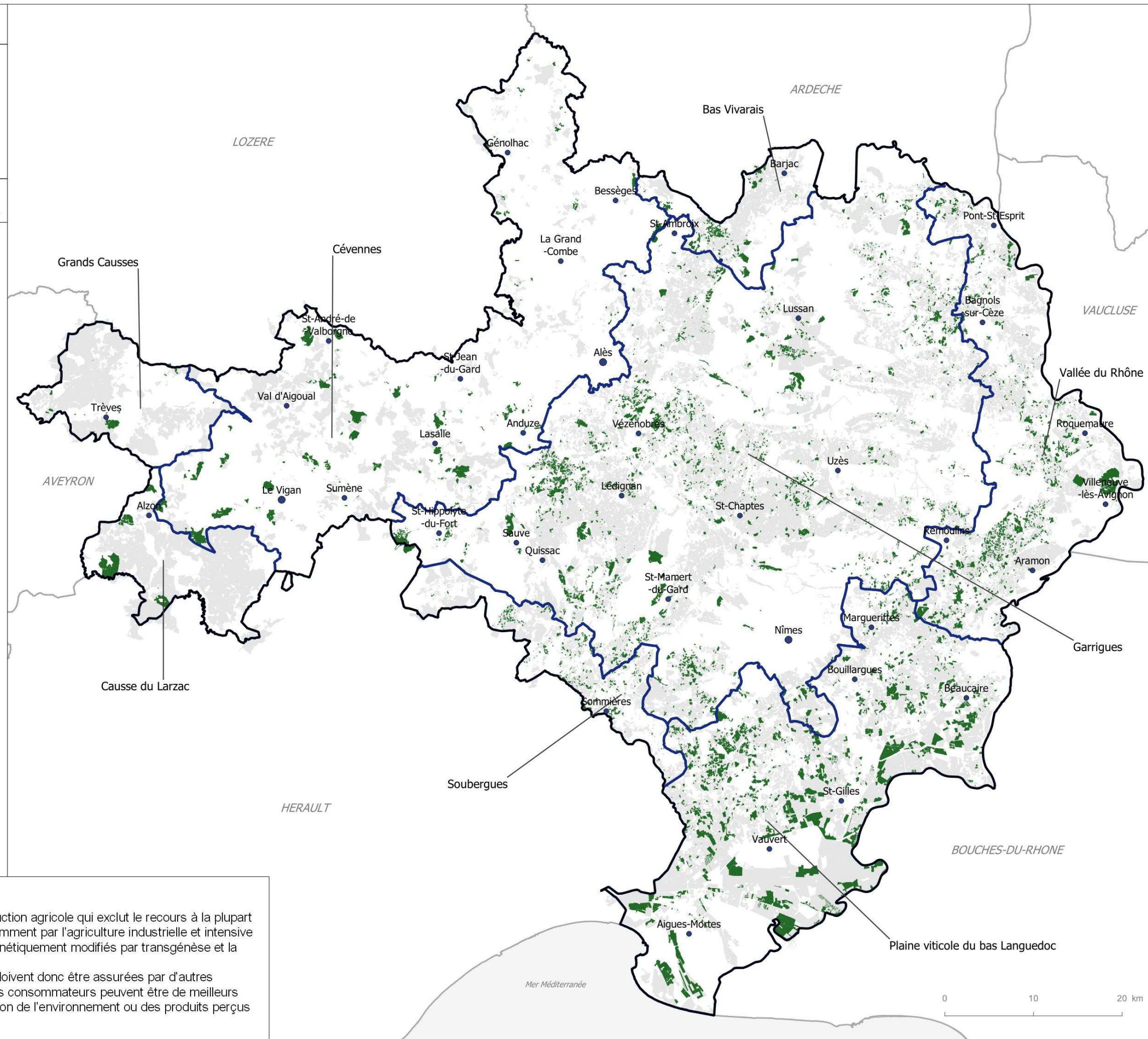





# APPELLATION D'ORIGINE PROTEGEE ET CONTROLEE -VINS-

OT SIG Edition : mars 2020



## Appellation d'Origine Protégée :

- Clairette de Bellegarde
- Côtes du Rhône
- Côtes du Vivarais
- Languedoc
- Lirac
- Tavel
- Costières de Nîmes
- Pic Saint-Loup

## Appellation d'Origine Contrôlée :

- Duché d'Uzès

## Limites administratives :

- Communes
- Département du Gard
- Départements limitrophes

Source et date des données :  
- INAO (2018)  
- Admin Express © IGN

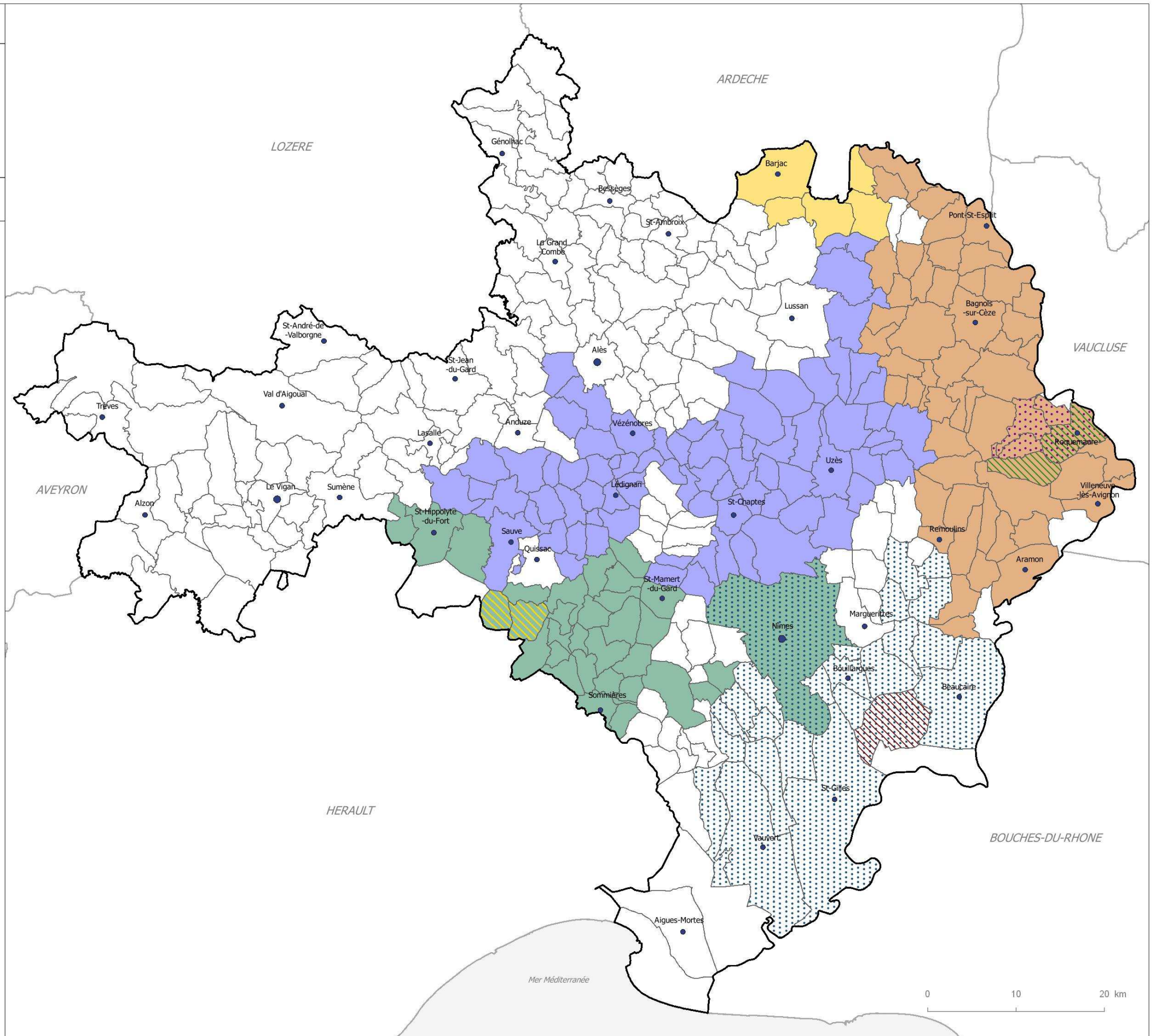





# APPELLATION D'ORIGINE PROTEGEE -VINS- Détail Languedoc

OT SIG Edition : mars 2020



### Languedoc AOP détaillées :

- Languedoc blanc
- Languedoc Sommières

### Limites administratives :

- Communes
- Département du Gard

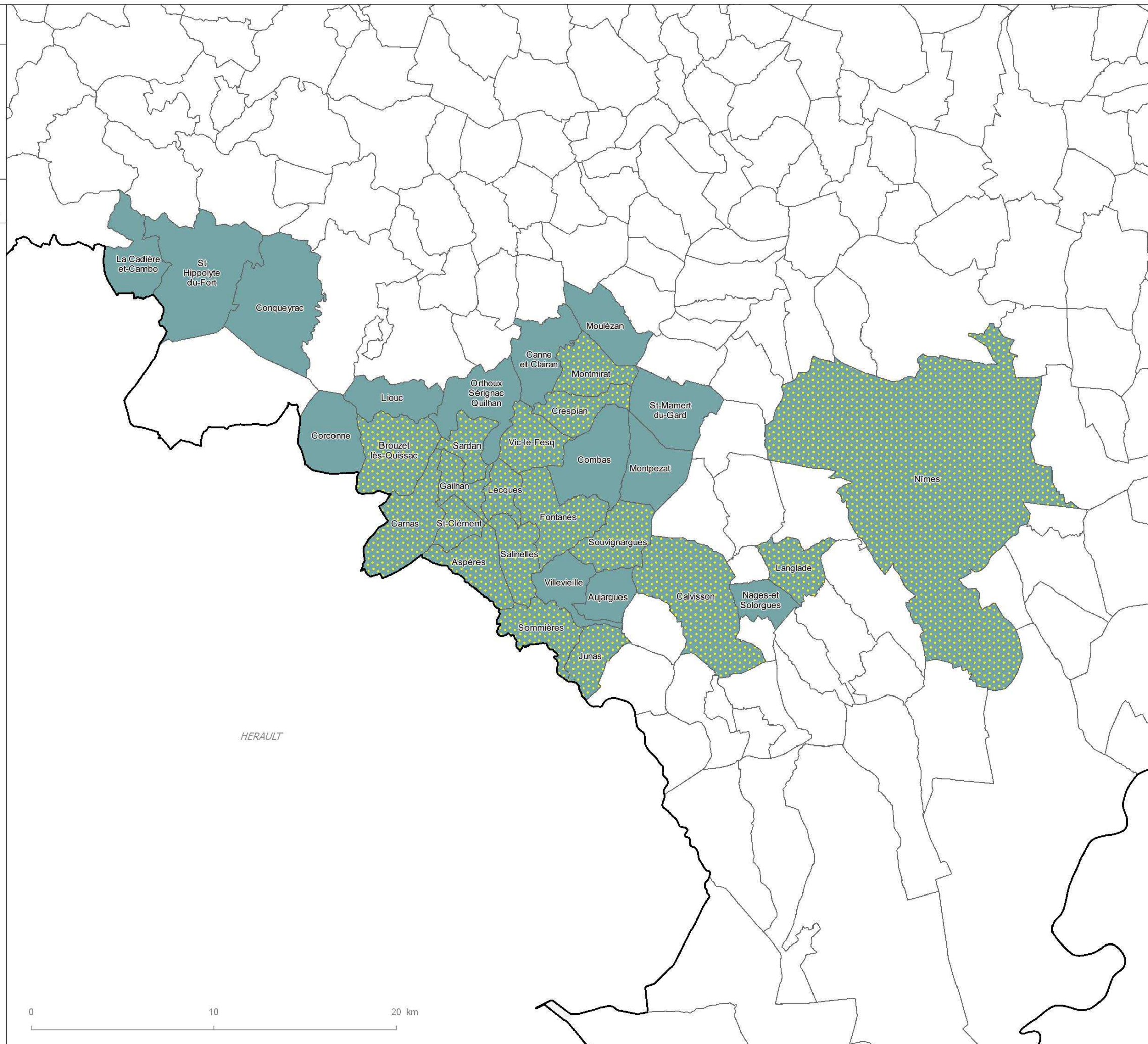

Source et date des données :  
- INAO (2018)  
- Admin Express © IGN



# APPELLATION D'ORIGINE PROTEGEE -VINS- Détail Côtes du Rhône

OT  
SIG Edition : mars 2020



## Côtes du Rhône AOP détaillées :

- Côtes du Rhône Villages
- Côtes du Rhône Villages Saint-Gervais
- Côtes du Rhône Villages Signargues
- Côtes du Rhône Villages Chusclan
- Côtes du Rhône Villages Laudun

## Limites administratives :

- Communes
- ▭ Département du Gard
- ▭ Départements limitrophes

Source et date des données :  
- INAO (2018)  
- Admin Express © IGN

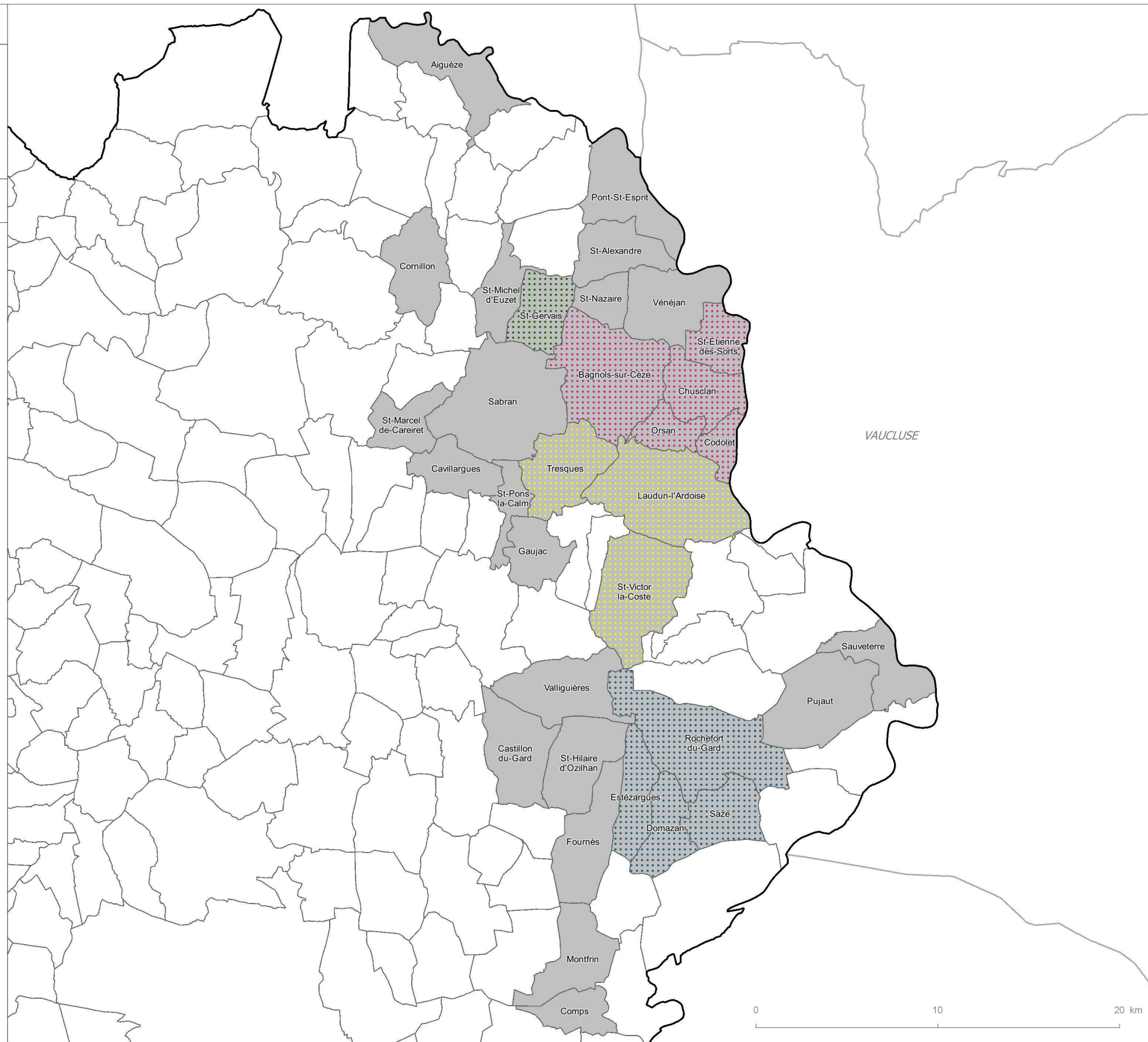





# INDICATION GEOGRAPHIQUE PROTEGEE -VINS-

OT  
SIG



Edition : mars 2020



## Indications Géographiques Protégées :

-  Gard / Pays d'Oc mousseux de qualité (totalité du Gard)
-  Ardèche
-  Cévennes
-  Coteaux de l'Ardèche
-  Coteaux du Pont du Gard
-  Sable de Camargue
-  Saint-Guilhem-le-Désert / Val de Montferrand

## Limites administratives :

-  Communes
-  Départements limitrophes

Source et date des données :  
- INAO (2017)  
- Admin Express © IGN

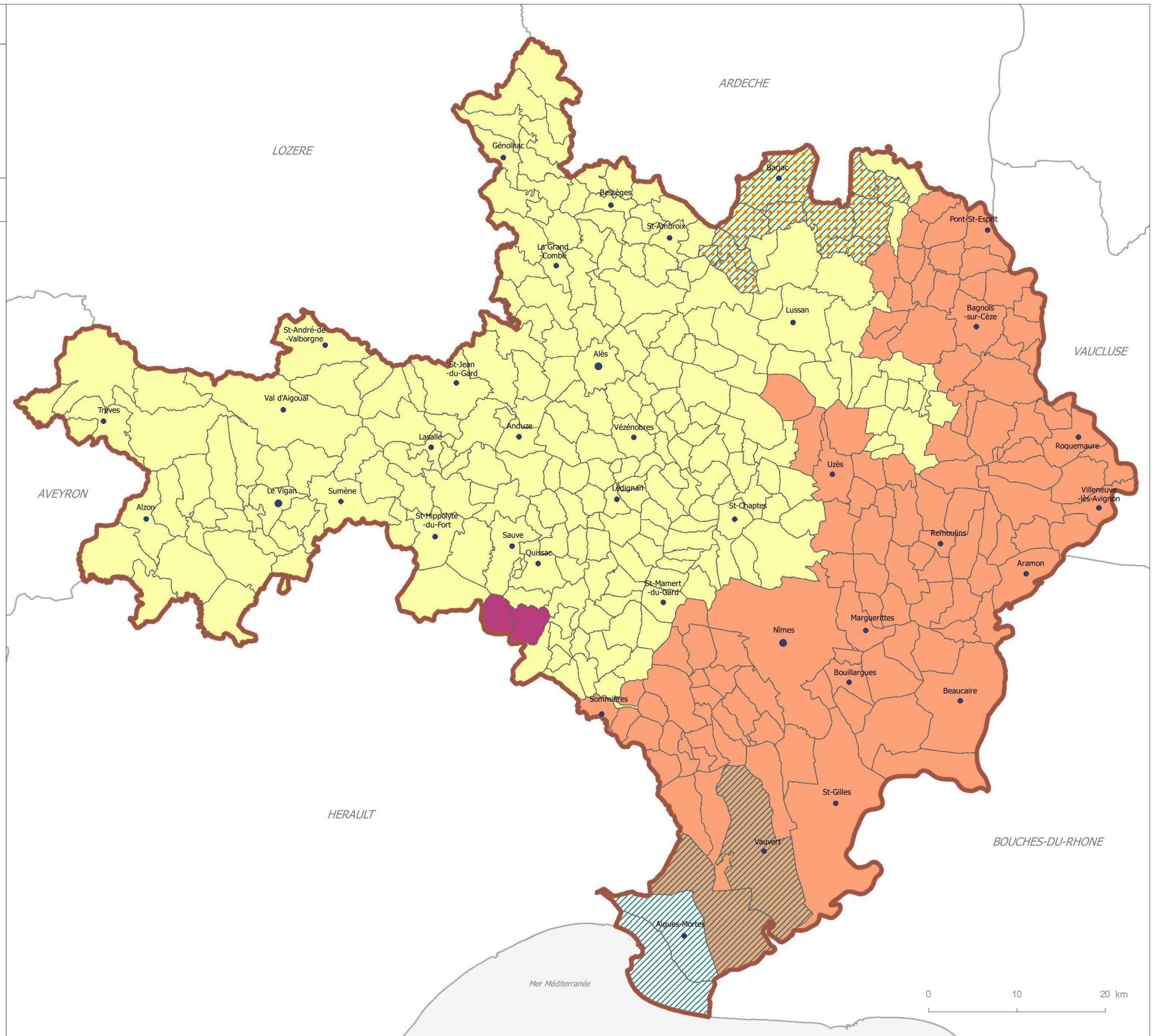



# APPELLATION D'ORIGINE PROTEGEE -FROMAGES-

OT  
SIG Edition : mars 2020



## Aires Géographiques AOP :

- Bleu des Causses
- Pélardon
- Picodon
- Roquefort

## Limites administratives :

- Communes
- Département du Gard
- Départements limitrophes

Source et date des données :  
- INAO (2016)  
- Admin Express © IGN

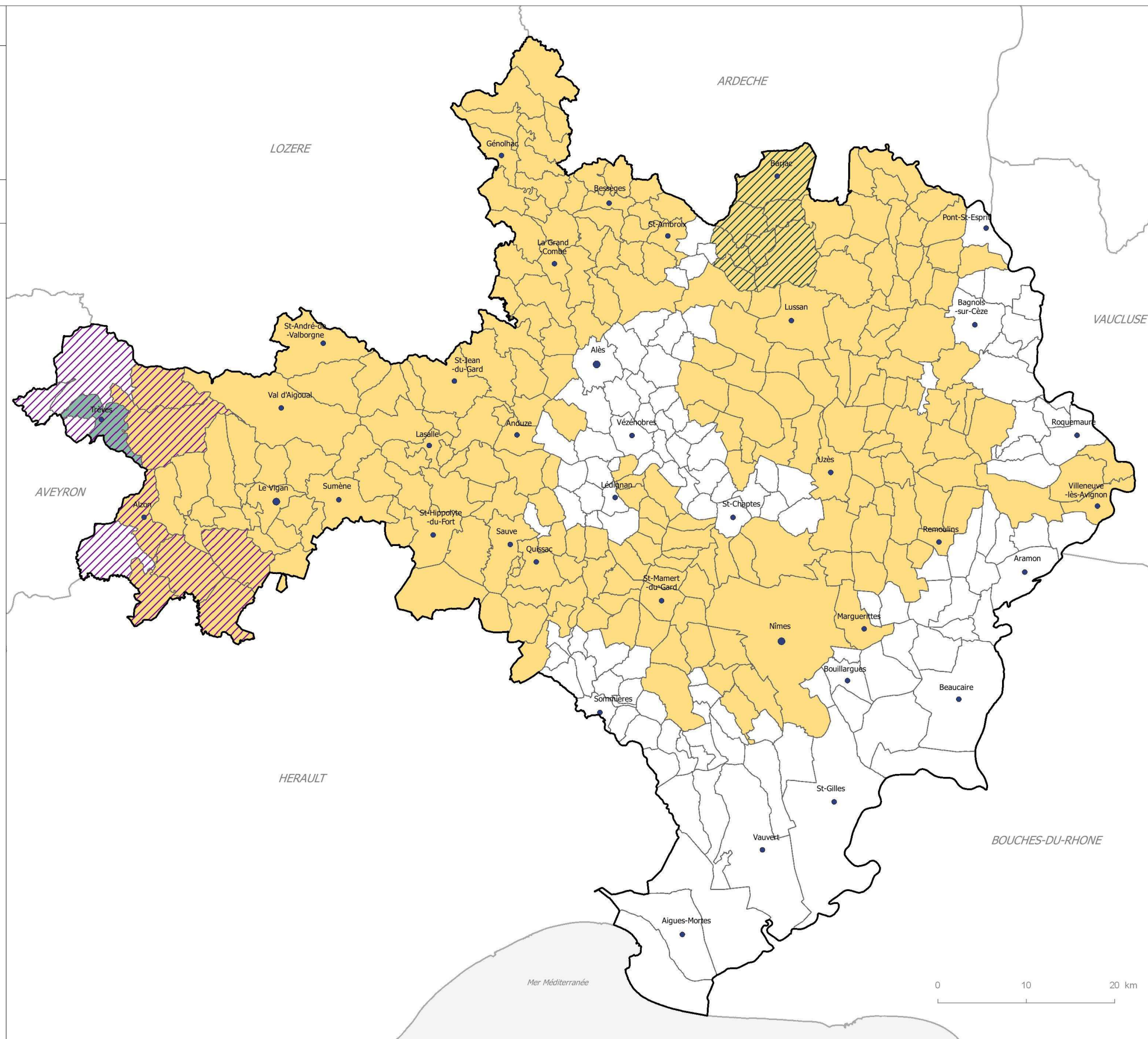





# APPELLATION D'ORIGINE PROTÉGÉE -AUTRES-

OT SIG Edition : mars 2020



## Appellations d'Origine Protégée :

- Châtaigne d'Ardèche
- Oignon doux des Cévennes
- Huile d'Olive de Nîmes - Olive de Nîmes
- Taureau de Camargues
- Huile d'Olive de Provence

## Limites administratives :

- Communes
- Département du Gard
- Départements limitrophes

Source et date des données :  
- INAO (2016)  
- Admin Express © IGN

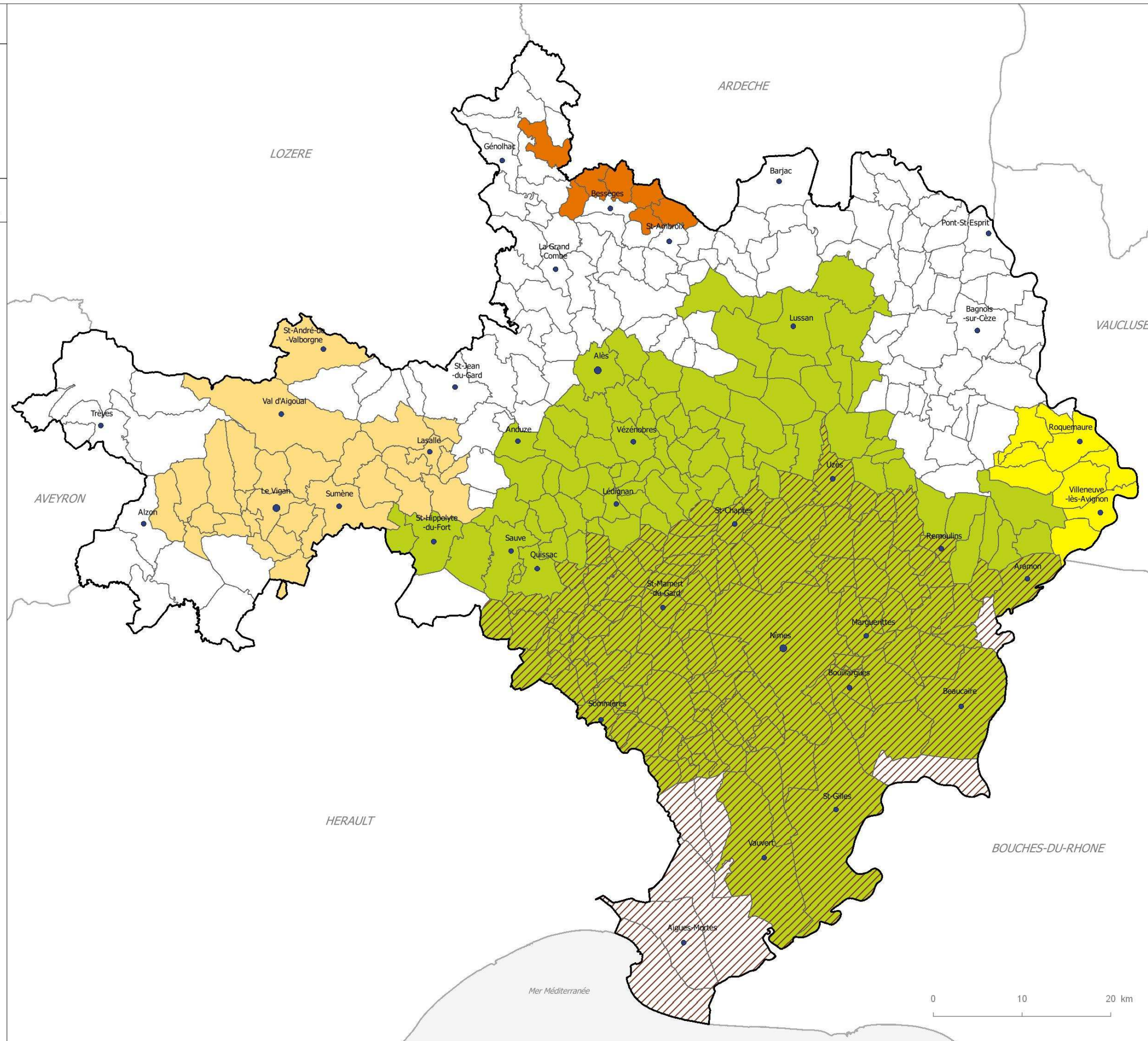





# INDICATION GEOGRAPHIQUE PROTEGEE -AUTRES-

OT SIG Edition : mars 2020



## Aires géographiques IGP :

- Volailles du Languedoc (totalité du Gard)
- Fraises de Nîmes
- Miel de Provence
- Miel des Cévennes
- Poulet des Cévennes ou Chapon des Cévennes
- Riz de Camargue
- Thym de Provence

## Limites administratives :

- Communes
- Département du Gard
- Départements limitrophes

Source et date des données :  
- INAO (2016)  
- Admin Express © IGN

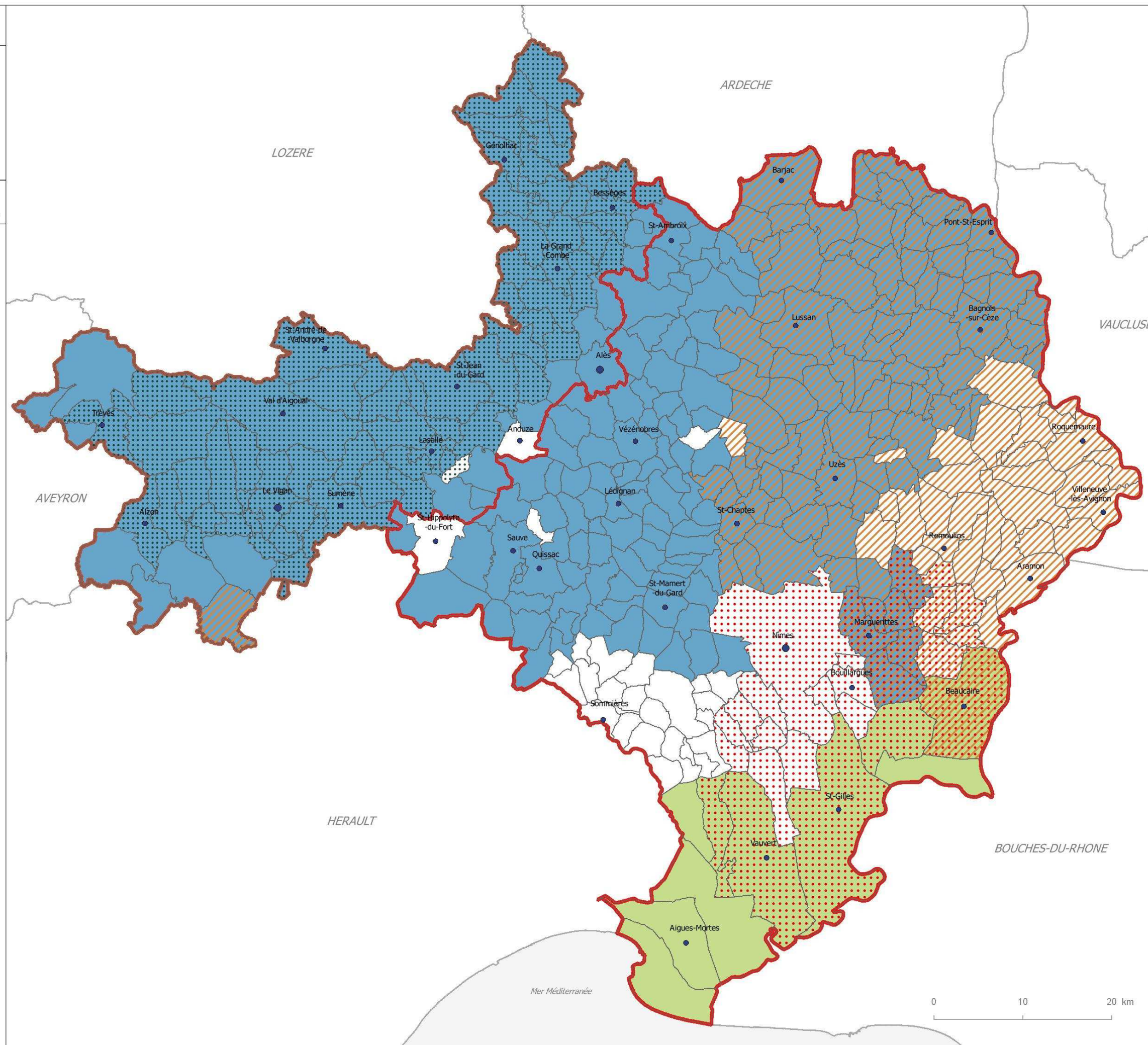





# Aménagement Planification Energie



# DELIMITATION DES AIRES URBAINES 2010

OT SIG Edition : mars 2020



## Aires urbaines des grands pôles :

- Grands pôles (10 000 emplois ou plus) [42]
- Couronnes des grands pôles [84]
- Communes multipolarisées des grandes aires urbaines [99]

## Autres aires urbaines :

- Pôles moyens (5 000 à moins de 10 000 emplois) [5]
- Petits pôles (de 1 500 à moins de 5 000 emplois) [13]
- Couronnes des petits pôles [8]
- Autres communes multipolarisées [53]
- Communes isolées, hors influence des pôles [47]

## Limites administratives :

- Communes
- Département du Gard
- Départements limitrophes

Source et date des données :

- INSEE (2011)
- Admin Express © IGN

### Définition

Une aire urbaine est un ensemble de communes, d'un seul tenant et sans enclave, constitué par un pôle urbain (unité urbaine) de plus de 10 000 emplois, et par des communes rurales ou unités urbaines (couronne périurbaine) dont au moins 40 % de la population résidente ayant un emploi travaille dans le pôle ou dans des communes attirées par celui-ci.

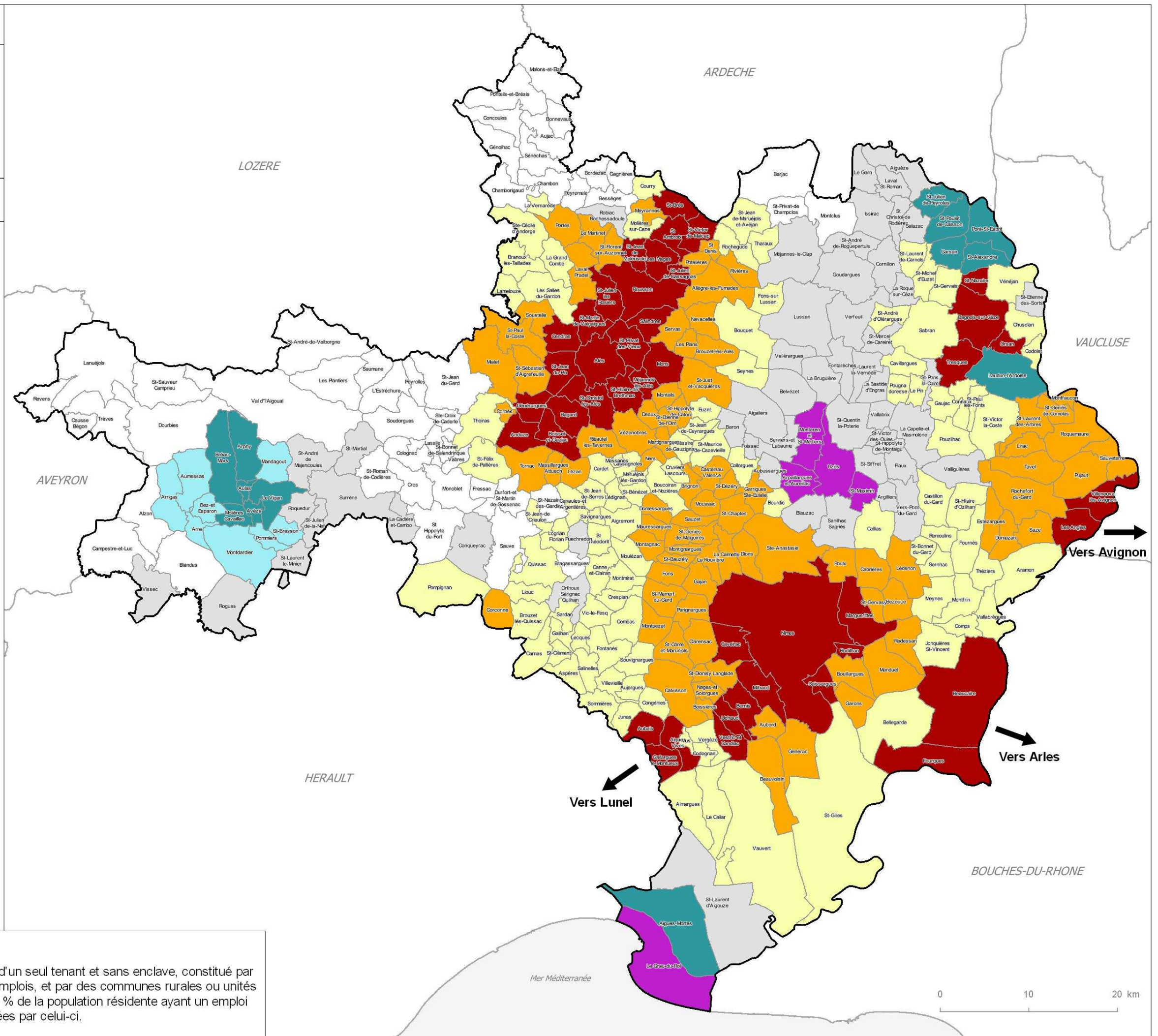



# SCHEMAS DE COHERENCE TERRITORIALE (SCoT)

OT  
SIG Edition : novembre 2020



### Etat d'avancement des procédures :

- Elaboration
- Révision
- Opposable
- Territoire sans SCoT

### Limites administratives :

- Communes
- Département du Gard
- Départements limitrophes

Source et date des données :  
 - DDTM30/SATSU (11/2020)  
 - Préfecture du Gard  
 - Admin Express © IGN

### Selon la loi

Créé par la loi Solidarité et Renouvellement Urbain du 13 décembre 2000, le Schéma de Cohérence Territoriale est un schéma intégrateur d'aménagement durable de planification stratégique intercommunale à l'échelle d'un large bassin de vie ou d'une aire urbaine.

Il s'impose aux documents d'urbanisme (PLU, cartes communales), aux PLH et aux PDU entre autres.

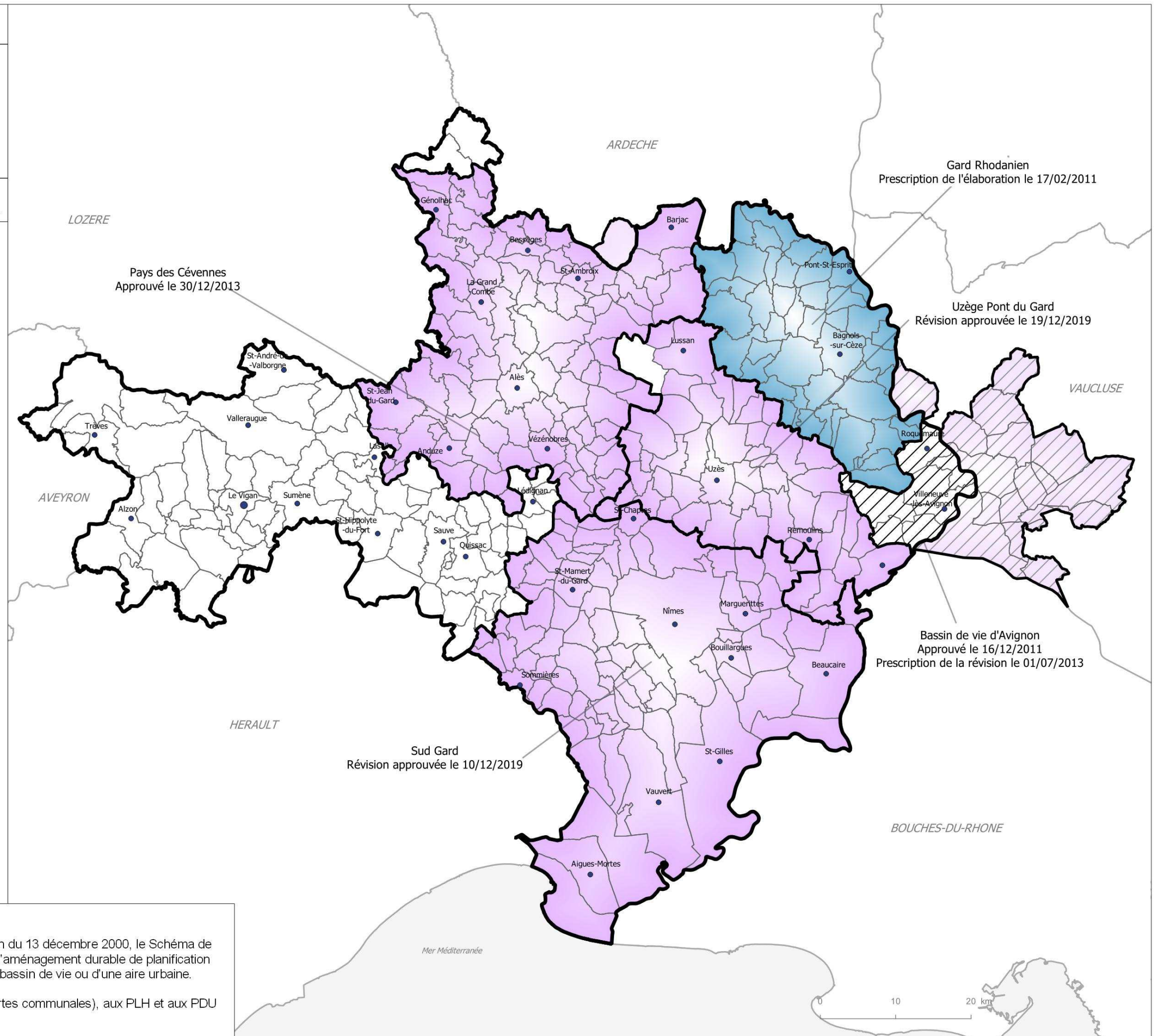



# ETAT D'AVANCEMENT DES DOCUMENTS D'URBANISME

OT  
SIG Edition : mars 2020



## Document applicable :

- Plan Local d'Urbanisme [199]
- Carte communale [49]
- Règlement National d'Urbanisme [102]
- Plan d'Occupation des Sols [1]

## Procédure en cours :

- Plan Local d'Urbanisme [123]
- Carte communale [22]

## Limites administratives :

- Communes
- Intercommunalités
- Département du Gard
- Départements limitrophes

Source et date des données :  
- DDTM30/SATSU SUDOCUH (02/2020)  
- Admin Express © IGN

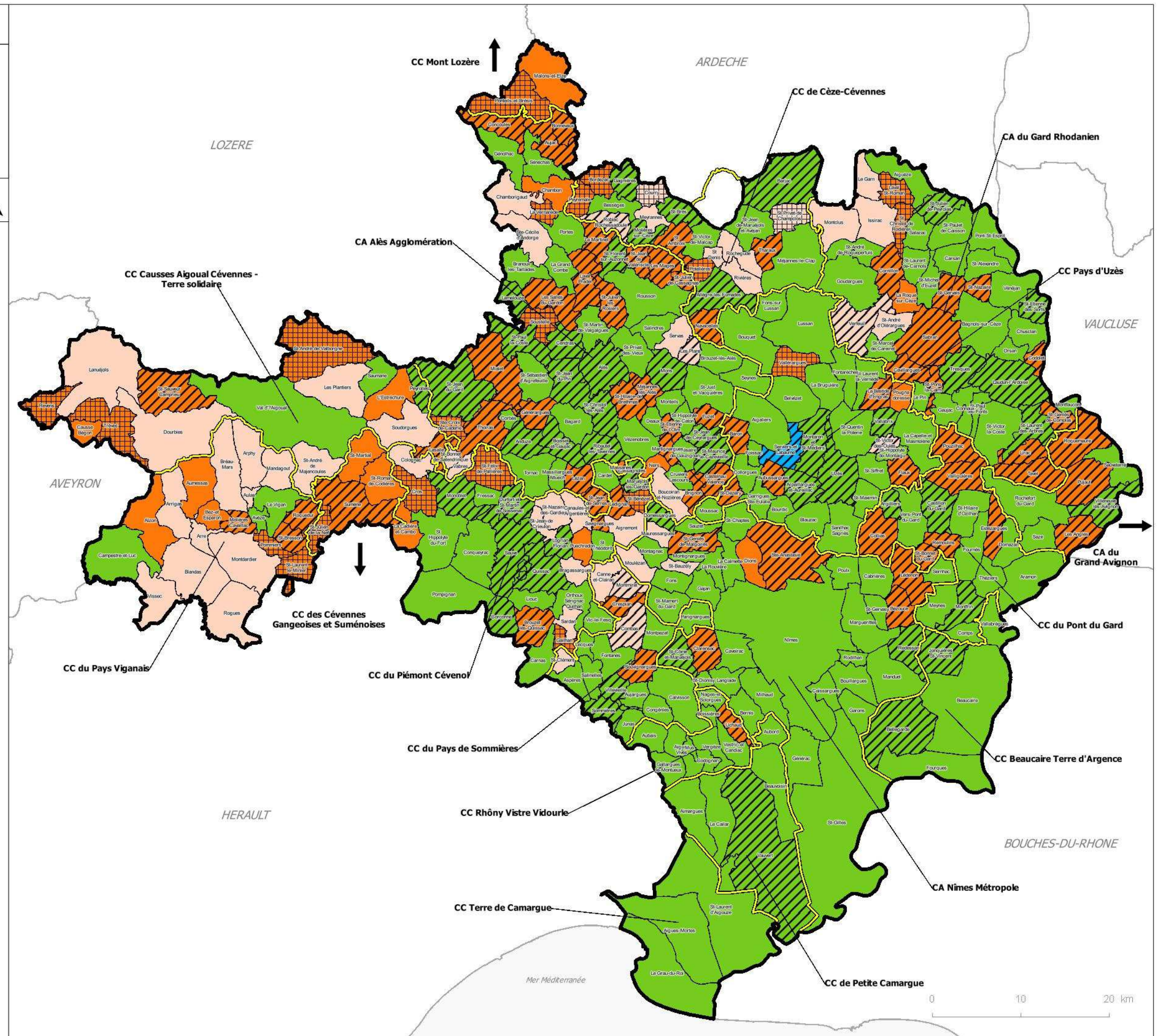





# INSTRUCTION APPLICATION DU DROIT DES SOLS (ADS)

OT SIG Edition : mars 2020



### Centres instructeurs :

- Instruction par la DDTM [47]
- Commune auto-instructrice [18]
- Instruction par l'EPCI de rattachement [252]
- Instruction par une autre commune (Tresques instruit par Laudun et Saint-Laurent-d'Aigouze instruit par Le Grau-du-Roi) [2]
- Instruction par un autre EPCI que celui de rattachement [20]
- Instruction par un syndicat mixte [12]

### Limites administratives :

- Communes
- Intercommunalités
- Département du Gard
- Départements limitrophes

Source et date des données :  
- DDTM30/SATC/SATSU (01/2020)  
- Admin Express © IGN

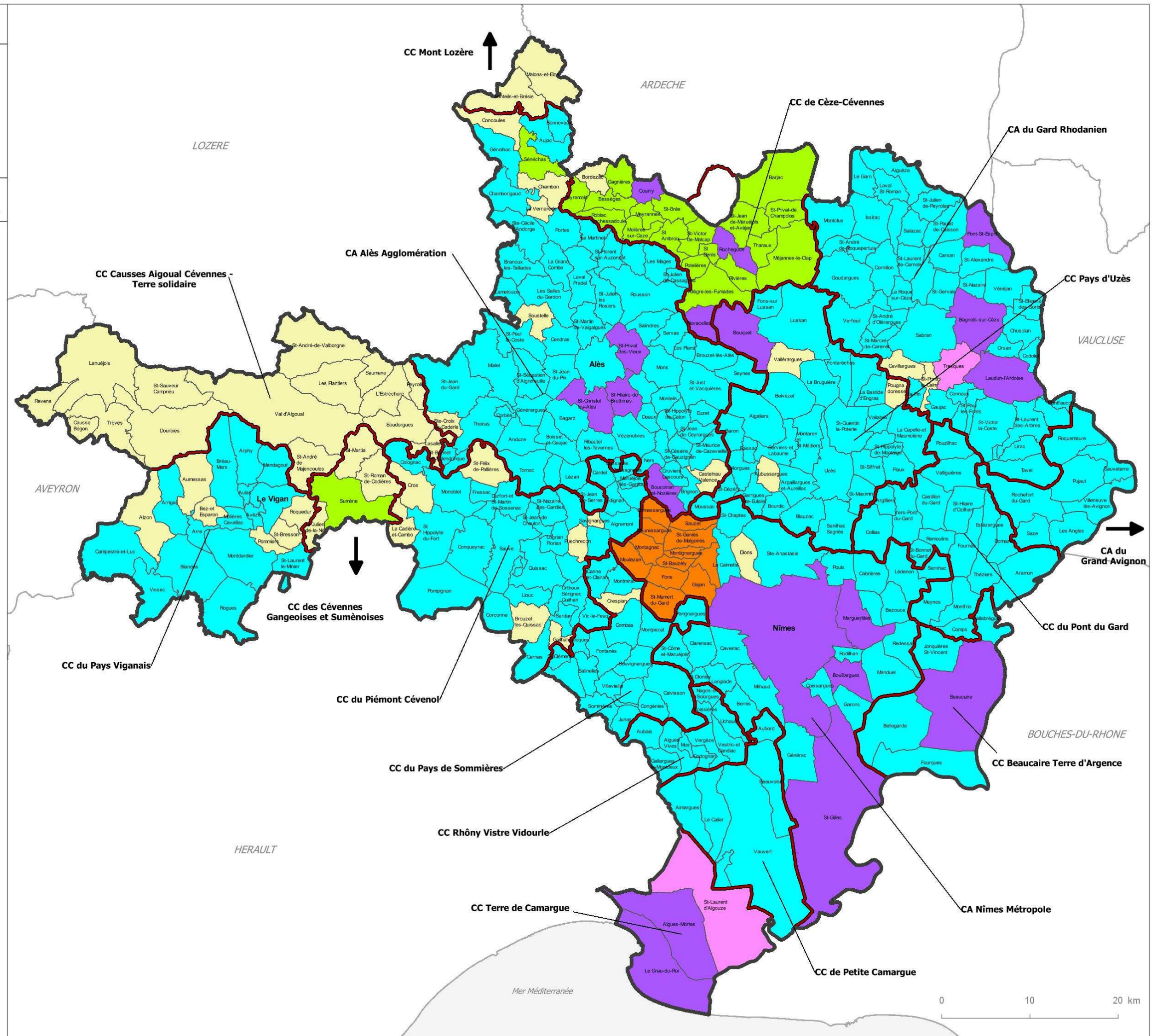



# CENTRALES PHOTOVOLTAÏQUES AU SOL

OT SIG Edition : mars 2020



## Statut des dossiers :

- Centrales en service (21)
- Avant-projets (12)
- Permis en cours d'instruction (10)
- Permis accordés (15)
- Permis accordés et travaux en cours (2)
- Permis refusés ou rejetés (13)
- Permis retirés (17)
- Permis caducs (4)

## Limites administratives :

- Communes concernées
- Département du Gard
- Départements limitrophes

Source et date des données :  
 - DDTM30/SEF/SATSU/SATC/SATGR (01/2020)  
 - Admin Express © IGN

### A savoir

Depuis le 1er décembre 2009, les centrales photovoltaïques au sol d'une puissance supérieure à 250 kWc (environ 0.75 hectare) sont soumises à permis de construire de compétence Préfet, étude d'impact et enquête publique.  
 La présente carte illustre la situation des permis de construire déposés dans le Gard depuis décembre 2009 et la nature des décisions dont ils ont fait l'objet.

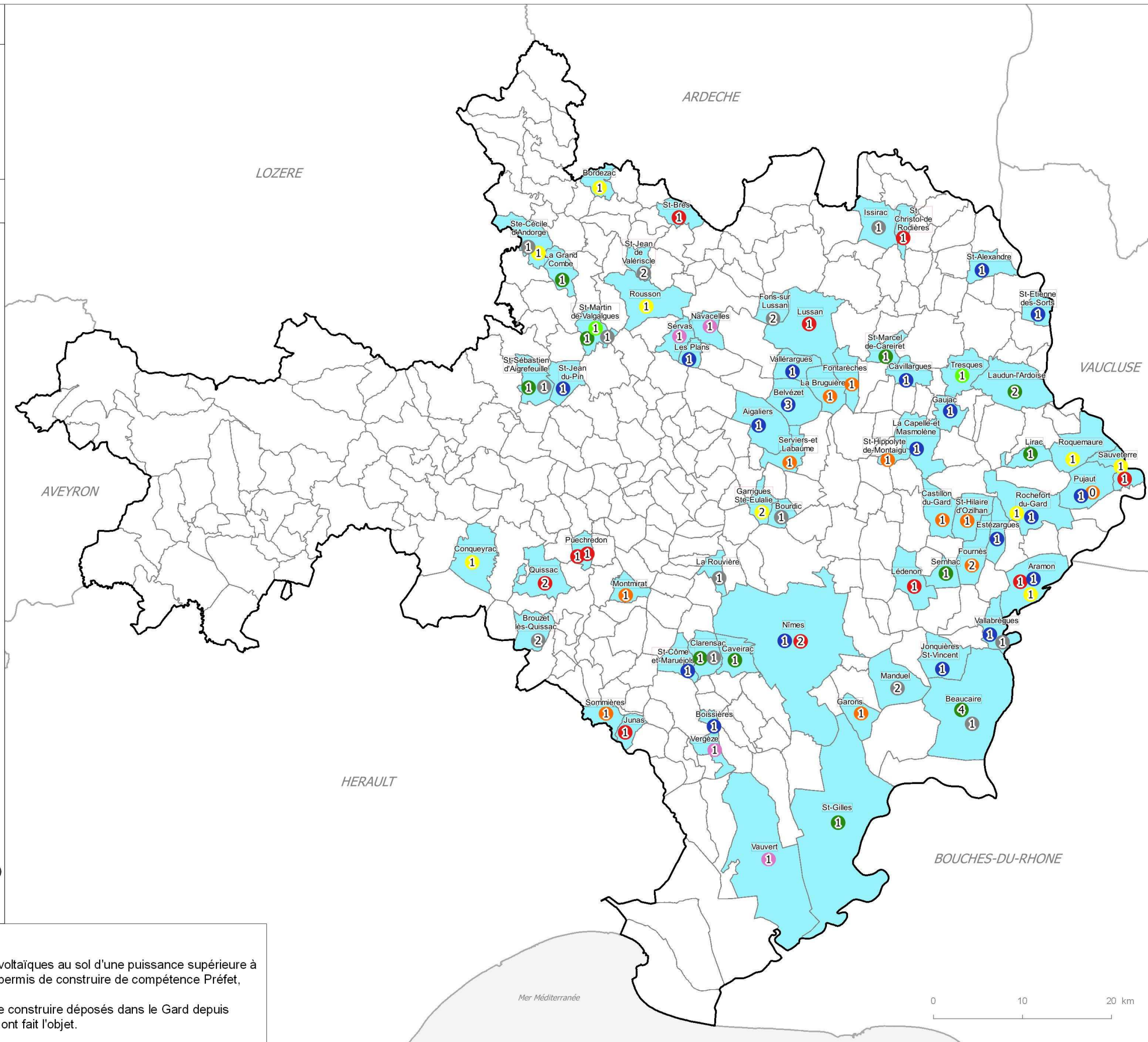



# ENERGIES RENOUVELABLES

OT  
SIG Edition : mars 2020



## Installations en service :

- Centrales photovoltaïques
- Mâts éoliens
- Parc éolien
- Installations conçues pour utiliser l'énergie hydraulique

## Cours d'eau :

- Principaux
- Secondaires

## Limites administratives :

- Département du Gard
- Départements limitrophes

Source et date des données :  
 - DDTM30/SATSU (01/2020)  
 - DDTM30/SER (02/2016)  
 - DREAL Occitanie (05/2019)  
 - Scan 100 © IGN  
 - Admin Express © IGN

## À savoir

Les énergies renouvelables sont des sources d'énergie dont le renouvellement naturel est assez rapide pour qu'elles puissent être considérées comme inépuisables à l'échelle du temps humain. Elles proviennent de phénomènes naturels cycliques ou constants induits par le soleil, le vent, l'eau...  
 Leur caractère renouvelable dépend d'une part de la vitesse à laquelle la source est consommée, et d'autre part de la vitesse à laquelle elle se renouvelle.  
 Le Gard est couvert par 1 parc éolien, 21 centrales photovoltaïques, et 8 installations hydrauliques.

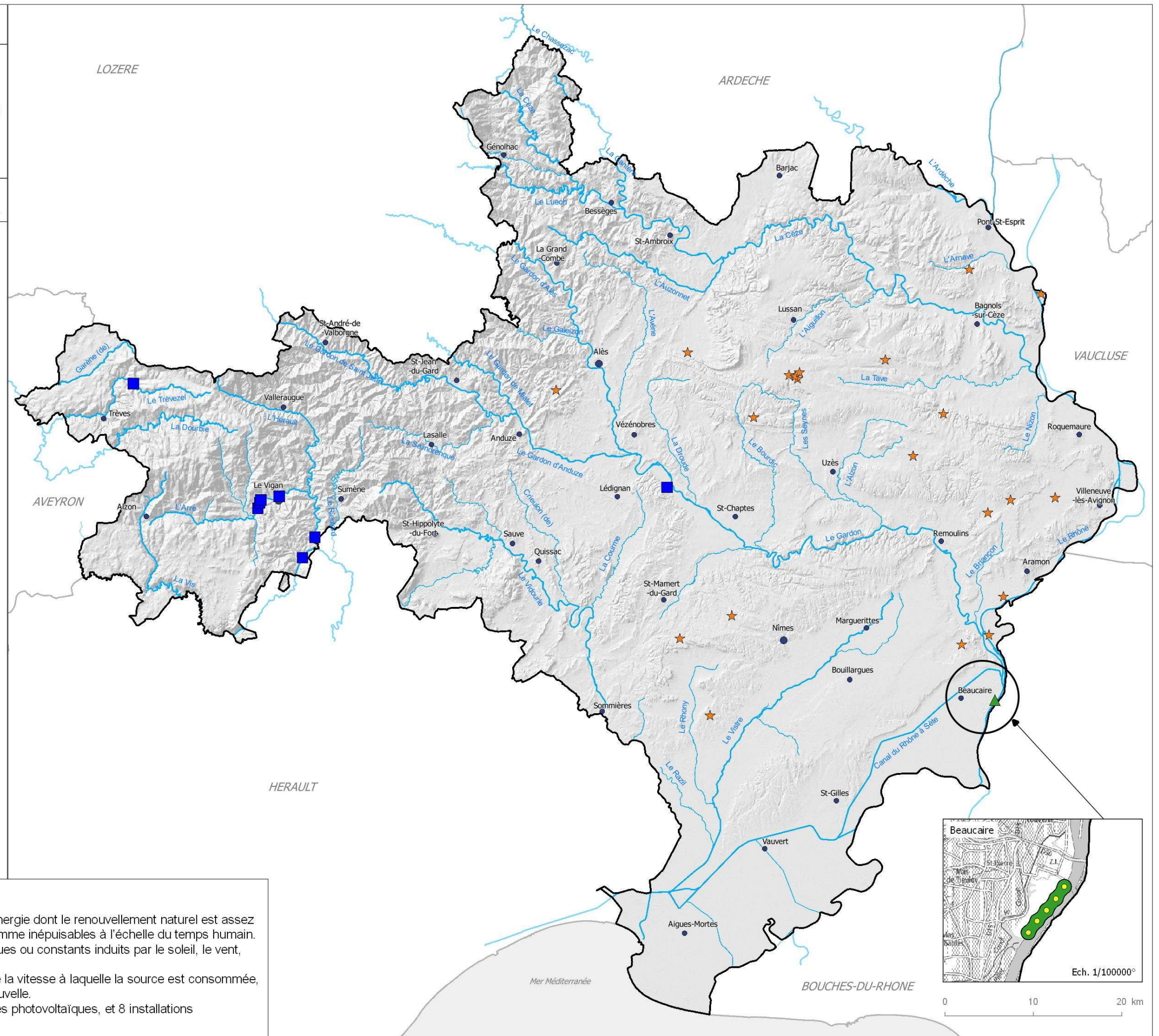



# Plan-climat-air énergie territorial (PCAET)

OT SIG Edition : mars 2020



## Etat d'avancement des procédures :

- Phase de préfiguration
  - Délibération de lancement
  - Élaboration du PCAET en cours
  - Avis et consultation
  - Approbation du PCAET
- 
- EPCI de plus de 50 000 habitants
  - EPCI de 20 000 à 50 000 habitants

## Limites administratives :

- Communes
- Intercommunalités
- Département du Gard
- Départements limitrophes

Source et date des données :  
 - DDTM30/SEF (02/2020)  
 - DREAL Occitanie (11/2019)  
 - Admin Express © IGN

## A savoir

Un PCAET est un Plan Énergie Climat Territorial. Il découle de la Loi relative à la transition énergétique pour la croissance verte (LTECV) du 17/08/2015. Les porteurs obligés sont les EPCI à fiscalité propre de plus de 20 000 habitants et la Métropole de Lyon. Il s'applique sur toutes les activités du territoire pour identifier : d'où proviennent les émissions de polluants atmosphériques, quel est le taux de séquestration nette de CO2 et des émissions territoriales de Gaz à Effet de Serre (GES), la part de consommation énergétique finale par grands secteurs d'activité, la localisation des réseaux de transport d'électricité - gaz - chaleur, un état de la production des Énergies Renouvelables (EnR) et la vulnérabilité du territoire aux effets du changement climatique. Ses objectifs et son programme d'action sont obligatoirement définis à l'échelle territoriale : réduction des GES, adaptation aux changements climatiques, amélioration de la qualité de l'air, sobriété énergétique, amélioration des réseaux de transport d'énergie et développement des EnR. Le PCAET est une démarche de planification à la fois stratégique et opérationnelle qui mobilise tous les acteurs économiques, sociaux et environnementaux.

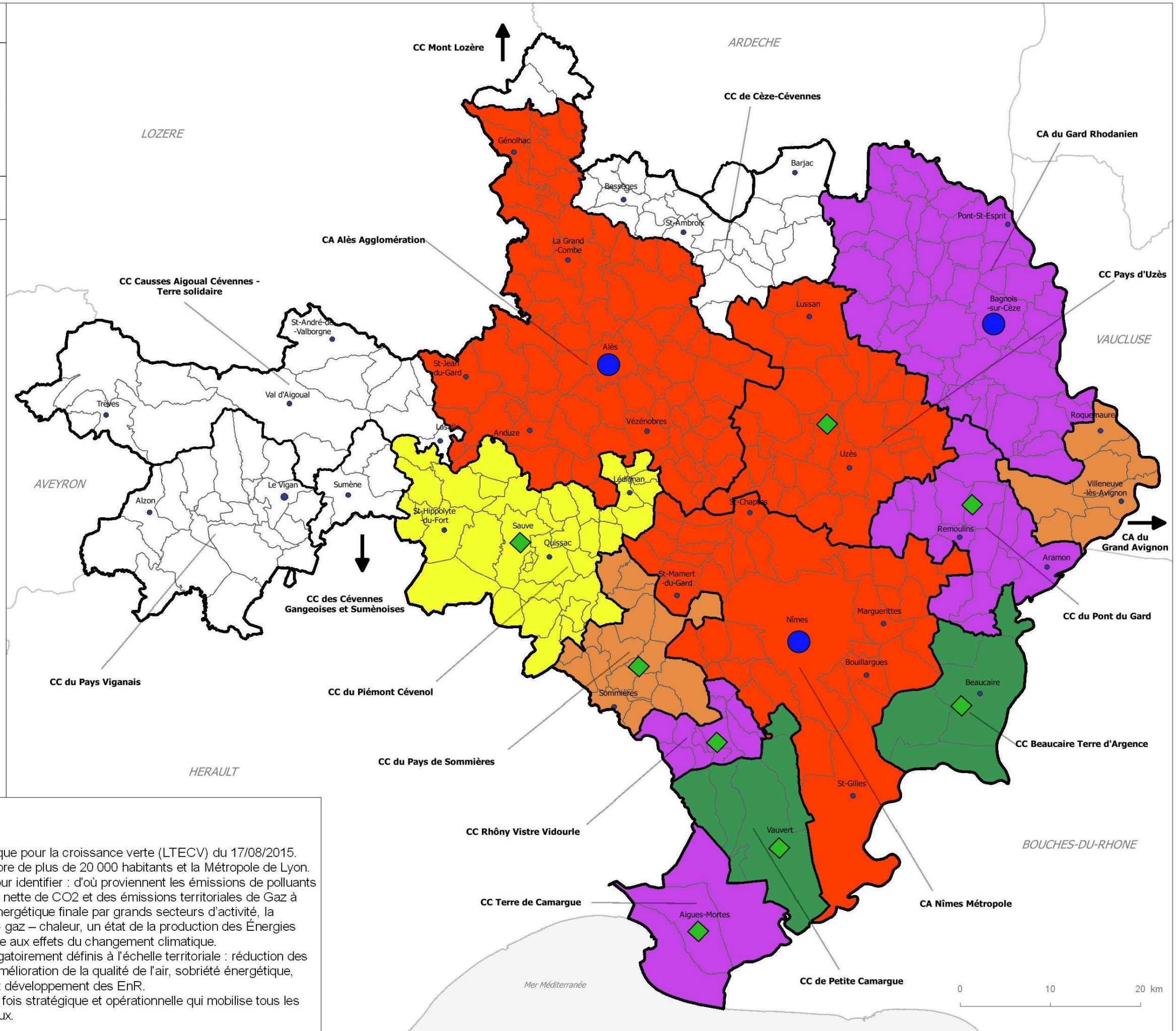



The background features a teal-to-white gradient with white wavy lines on the left and right sides. A grid of white circles is overlaid on the right side, and a faint, glowing leaf-like shape is centered in the upper half.

# Logement Habitat



## PROGRAMMES LOCAUX DE L'HABITAT

SHC PH Edition : mars 2020



### Statut des PLH

- PLH réengagé
- Exécutoire
- PLH arrêté

### Limites administratives :

- Communes
- Intercommunalités
- Département du Gard
- Départements limitrophes

Sources et date des données :  
 - DDTM30/SHC (FH) (01/2019)  
 - Admin Express © IGN

### À savoir

Le PLH est un document stratégique de programmation qui inclut l'ensemble de la politique locale de l'habitat : parc public et privé, gestion du parc existant et des constructions nouvelles, populations spécifiques.

Outre les besoins en logement, le PLH doit répondre aux besoins en hébergement et favoriser la mixité sociale et le renouvellement urbain. Il doit être doté de dispositifs d'observation de l'habitat et du foncier sur son territoire afin de pouvoir suivre les effets des politiques mises en oeuvre.

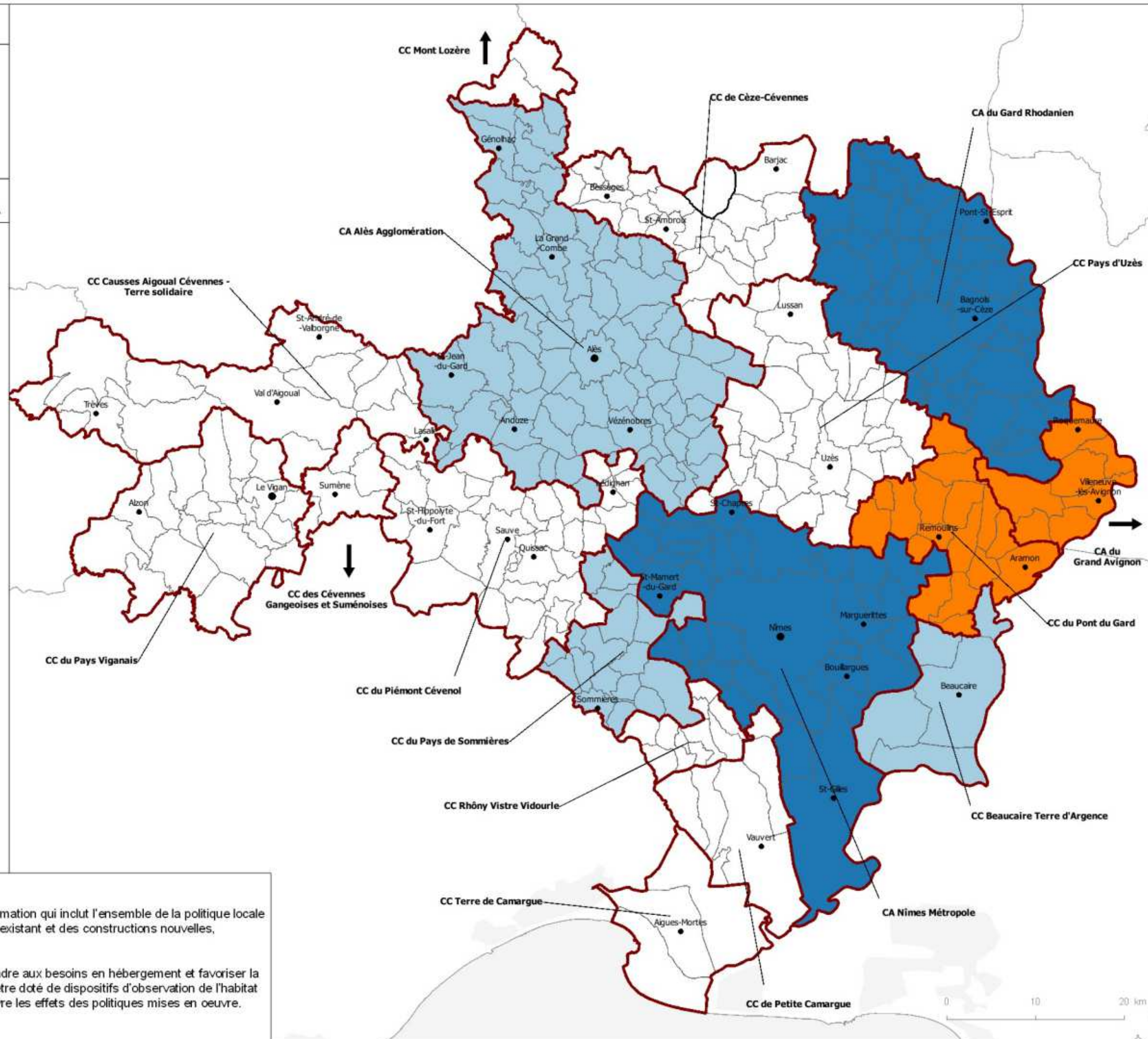



## DISPOSITIFS D'INTERVENTIONS SUR LE PARC PRIVÉ

SHC  
PH

Edition : mars 2020



### PIG Habiter mieux et lutte contre l'habitat indigne

- PIG Habiter mieux - Conseil Départemental
- PIG Habiter mieux - Nîmes Métropole
- PIG Habiter et mieux louer - Alès Agglomération

### Dispositifs d'interventions sur le parc privé

- OPAH sur tout ou partie de la commune

### Limites administratives :

- Communes
- Intercommunalités
- Département du Gard
- Départements limitrophes

Sources et date des données :  
- DDTM30/SHC (FH) (01/2020)  
- Admin Express © IGN

### A savoir

Afin de réaliser leur politique en matière d'habitat, les collectivités disposent de plusieurs outils d'intervention sur le parc privé :

- l'opération programmée d'amélioration de l'habitat (OPAH) ou le programme d'intérêt général (PIG), outils opérationnels, permettent de bénéficier d'une ingénierie (animation) et d'aides de l'anah en vue de corriger les dysfonctionnements constatés sur le territoire.

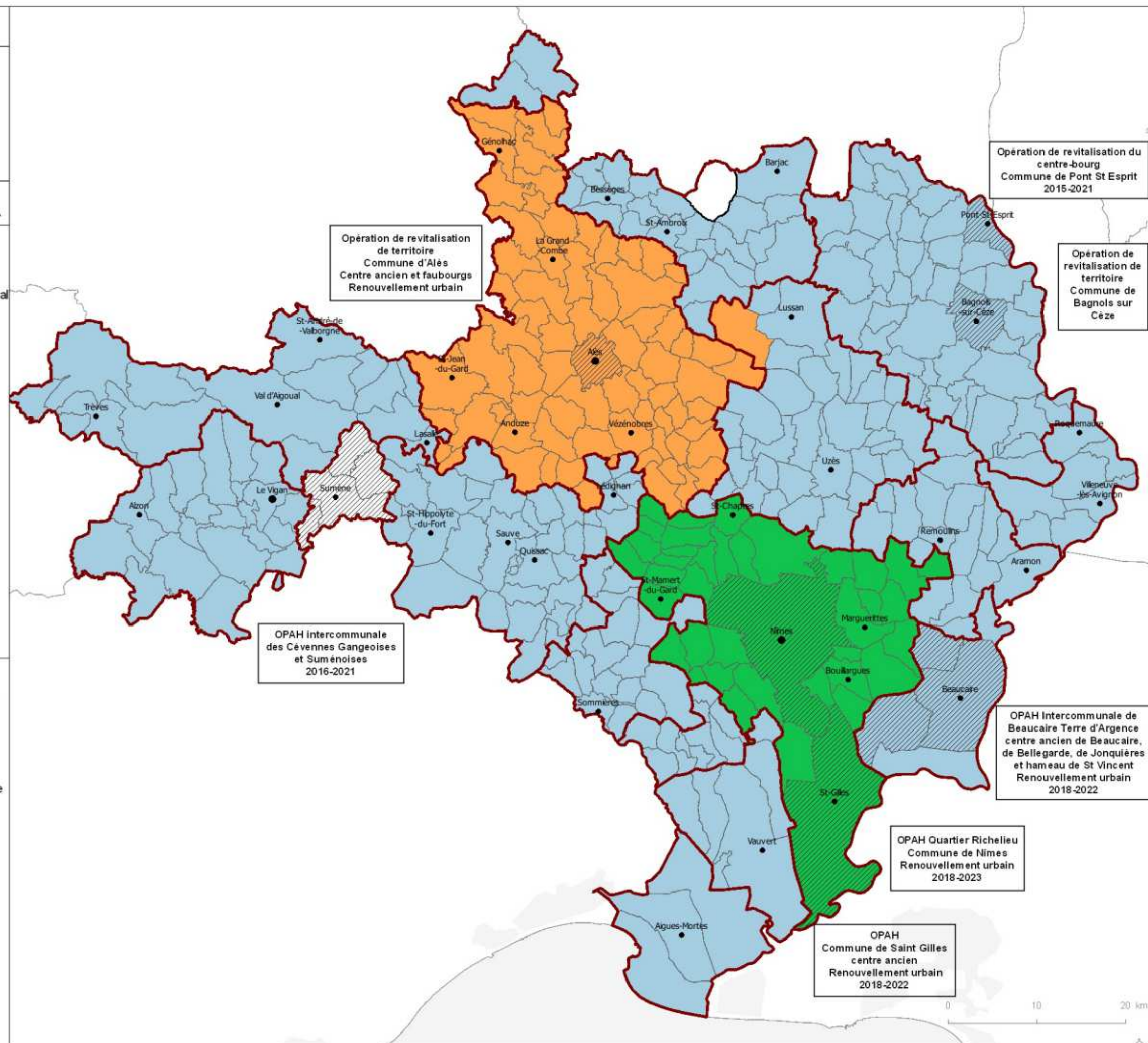



## DISPOSITIFS D'INTERVENTIONS SUR LES COPROPRIETES

SHC  
PH

Edition : mars 2020



### Dispositifs d'intervention sur les copropriétés (sur tout ou partie de la commune)

- OPAH Copropriété dégradée  
Le Montcalm
- OPAH copropriété dégradée  
Les Grillons
- Plan de sauvegarde des copropriétés  
de la Galerie Wagner
- Programme Opérationnel de Prévention  
et d'Accompagnement des Copropriétés

### Limites administratives

- Communes
- Intercommunalité
- Départements limitrophes

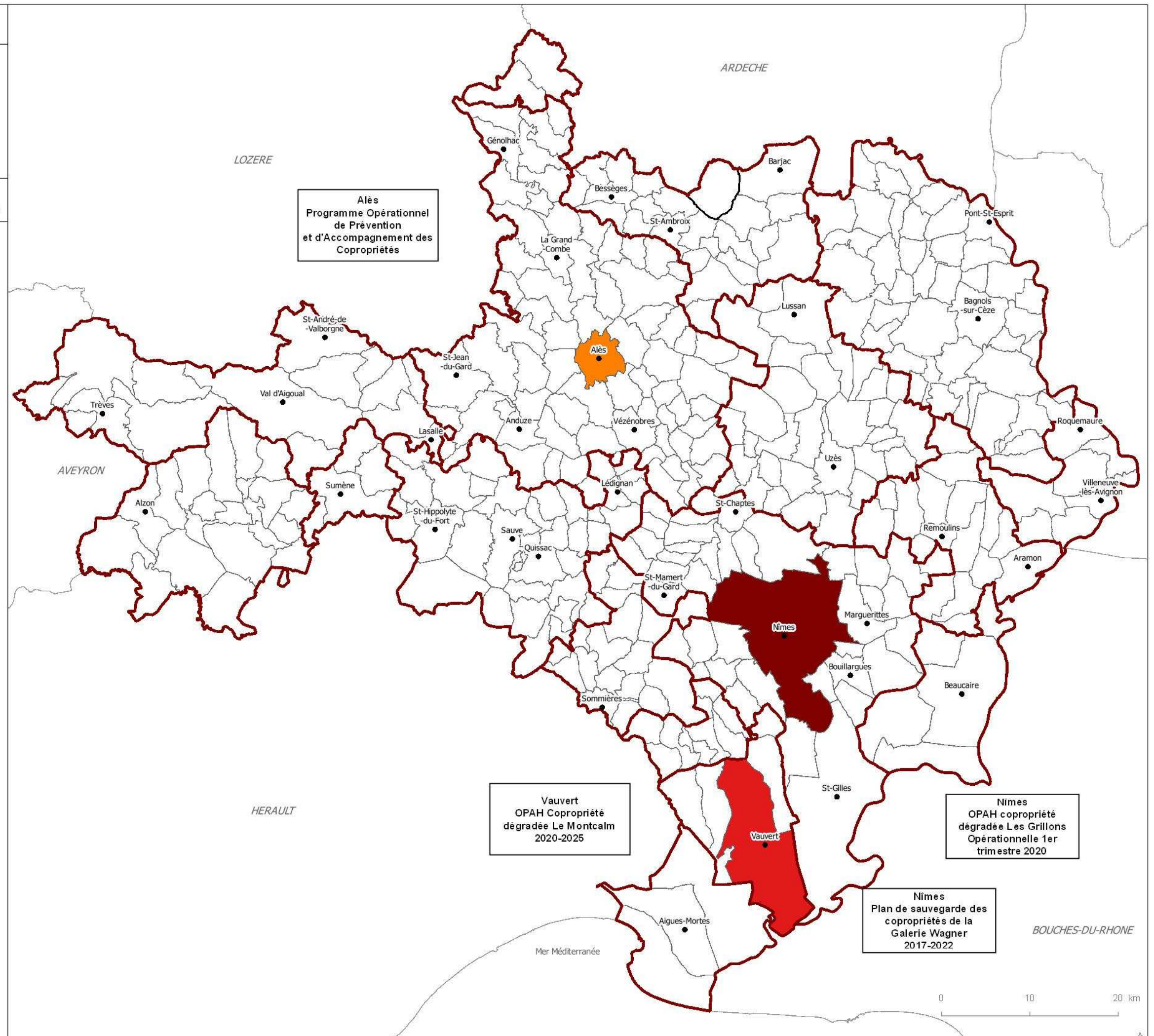

Alès  
Programme Opérationnel  
de Prévention  
et d'Accompagnement des  
Copropriétés

Vauvert  
OPAH Copropriété  
dégradée Le Montcalm  
2020-2025

Nîmes  
OPAH copropriété  
dégradée Les Grillons  
Opérationnelle 1er  
trimestre 2020

Nîmes  
Plan de sauvegarde des  
copropriétés de la  
Galerie Wagner  
2017-2022



# REPARTITION DES LOGEMENTS SOCIAUX

OT SIG Edition : mars 2020



Taux d'équipement en logements sociaux : (à titre indicatif)

	inférieur à 5 %	[252]
	5 % à 10 %	[54]
	10 % à 15 %	[21]
	15 % à 20 %	[11]
	supérieur à 20 %	[13]

Loi Solidarité et Renouvellement Urbains (SRU) :

	Communes répondant aux obligations de la loi	[4]
	Communes déficitaires en logements sociaux	[13]
	Communes déficitaires en logements sociaux et carencées	[13]
	Communes proches d'entrer dans le dispositif	[2]

Limites administratives :

	Communes
	Intercommunalités
	Département du Gard
	Départements limitrophes

Source et date des données :

- Ecoloweb (2020)
- INSEE RP (2020)
- Admin Express © IGN

## Selon la loi

Le logement social est un logement à loyer modéré et accessible selon un plafond de ressources. Il est aidé par des financements publics. La loi Solidarité et Renouvellement Urbains (SRU) de décembre 2000, modifiée à plusieurs reprises, fixe à certaines communes (30 dans le Gard) une obligation d'un pourcentage de logements sociaux (25 % pour certaines communes). La non atteinte de cette obligation entraîne un prélèvement annuel financier voire un constat de carence si la commune n'a pas respecté ses objectifs de rattrapage triennaux.

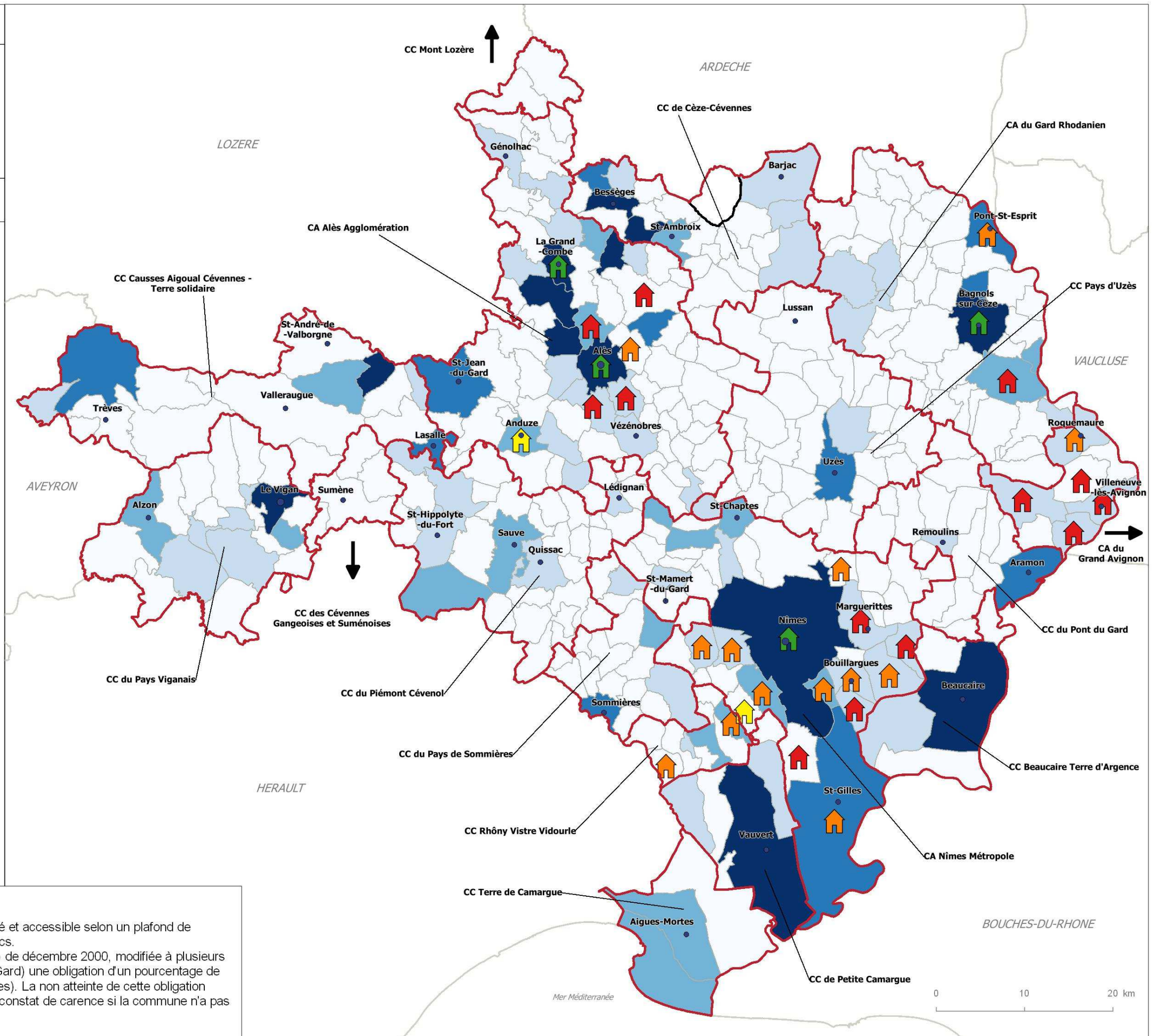



## DISPOSITIFS DE RENOUVELLEMENT URBAIN ET DE REVITALISATION DES CENTRES-VILLES

OT  
SIG Edition : mars 2020



### Communes concernées :

- Communes ayant un ou plusieurs Quartier Prioritaire de la Ville (QPV) [11]
- Nouveau Programme National de Renouvellement Urbain [4]
- Programme National de Requalification des Quartiers Anciens Dégradés [1]
- Programme national : "Action coeur de ville" [2]
- Programme national : "Centres bourgs" [1]

### Limites administratives :

- Communes
- Intercommunalités
- Département du Gard
- Départements limitrophes

Source et date des données :  
- DDTM30/SHC (FH) (01/2020)  
- Admin Express © IGN

### A savoir

Parmi les quartiers prioritaires de la ville, 6 ont été identifiés dans le nouveau programme national de renouvellement urbain (4 d'intérêt national sur Nîmes et Alès, et 2 d'intérêt régional à Bagnols-sur-Cèze et Vauvert).

Le centre ancien de Saint-Gilles relève du programme national de requalification des quartiers anciens dégradés. Le dispositif "centres bourgs" et le programme "action coeur de ville" viennent en complément afin d'agir sur les centres anciens par des actions sur l'habitat, le commerce, la mobilité, les équipements..."

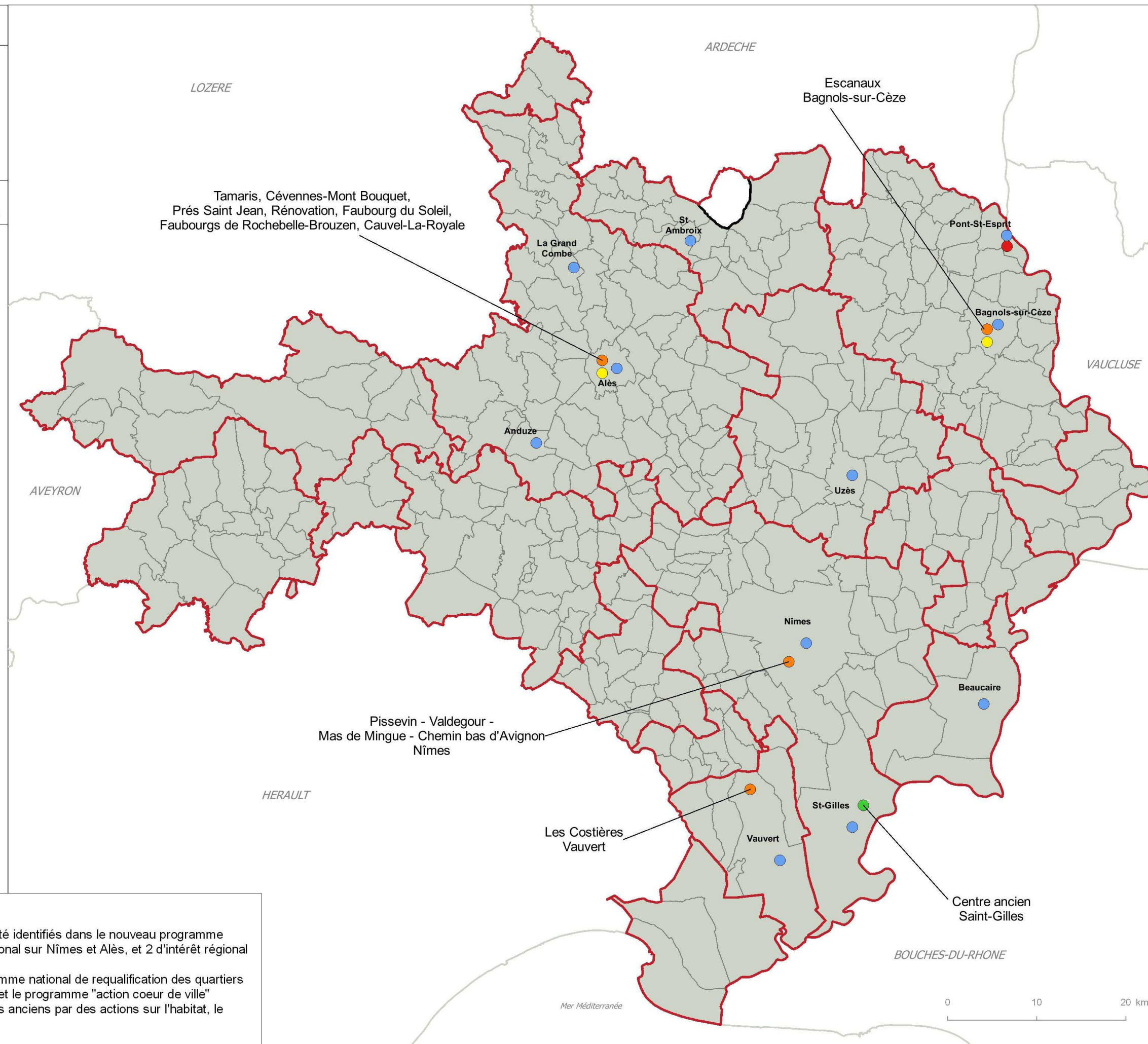



# GEOGRAPHIE PRIORITAIRE DE LA POLITIQUE DE LA VILLE

OT SIG Edition : mars 2020



- Quartier en politique de la ville (QPV)
- Commune ayant un ou plusieurs QPV
- Intercommunalité concernée par un ou plusieurs QPV

Limites administratives :

- Département du Gard
- Départements limitrophes

Source et date des données :

- DDTM30/SHC (FH) (2020)
- CGET (09/2017)
- INSEE RP (2010-2013)
- Ministère de l'Education nationale (2014-2015)
- FiLoSoFi (2013)
- SOeS, RPLS (2015)
- Admin Express © IGN

## A savoir

La politique de la ville est une politique de cohésion urbaine et de solidarité envers les quartiers les plus défavorisés. La géographie prioritaire en définit les périmètres d'intervention. Dans le Gard il y a 18 quartiers prioritaires de la politique de la ville répartis dans 11 communes.

\* Résultats exprimés en %

Ensemble des QP	Pop 2013	Jeunes 0 à 14 ans *	Réussite brevet *	Pauvreté *	Emploi femmes *	Emploi hommes *	Vacance *	Lgts sociaux *
QP - CA Alès Agglomération	19188	19,3	75,5	47,8	32,3	40,9	10,2	75,4
QP - CA du Gard Rhodanien	5359	20,1	82,3	49,6	32,5	45,1	5,1	55,6
QP - CA Nîmes Métropole	41105	24,3	75,8	58,1	28,6	41,3	13,4	56,5
QP - CC Beaucaire Terre d'Argence	6315	26,7	82,4	46,9	35,2	50,9	10,1	68,3
QP - CC de Cèze-Cévennes	1234	17,2	80,2	44,4	31	47,6	0	48,4
QP - CC Pays d'Uzès	1261	25	83,3	39	42,9	54	0	38,5
QP - CC de Petite Camargue	2734	25,1		51,2	26,4	39,6	4	71,3
Total QP département du Gard	77196	22,7	77,8	52,9	31,3	43,3	10,5	47,1

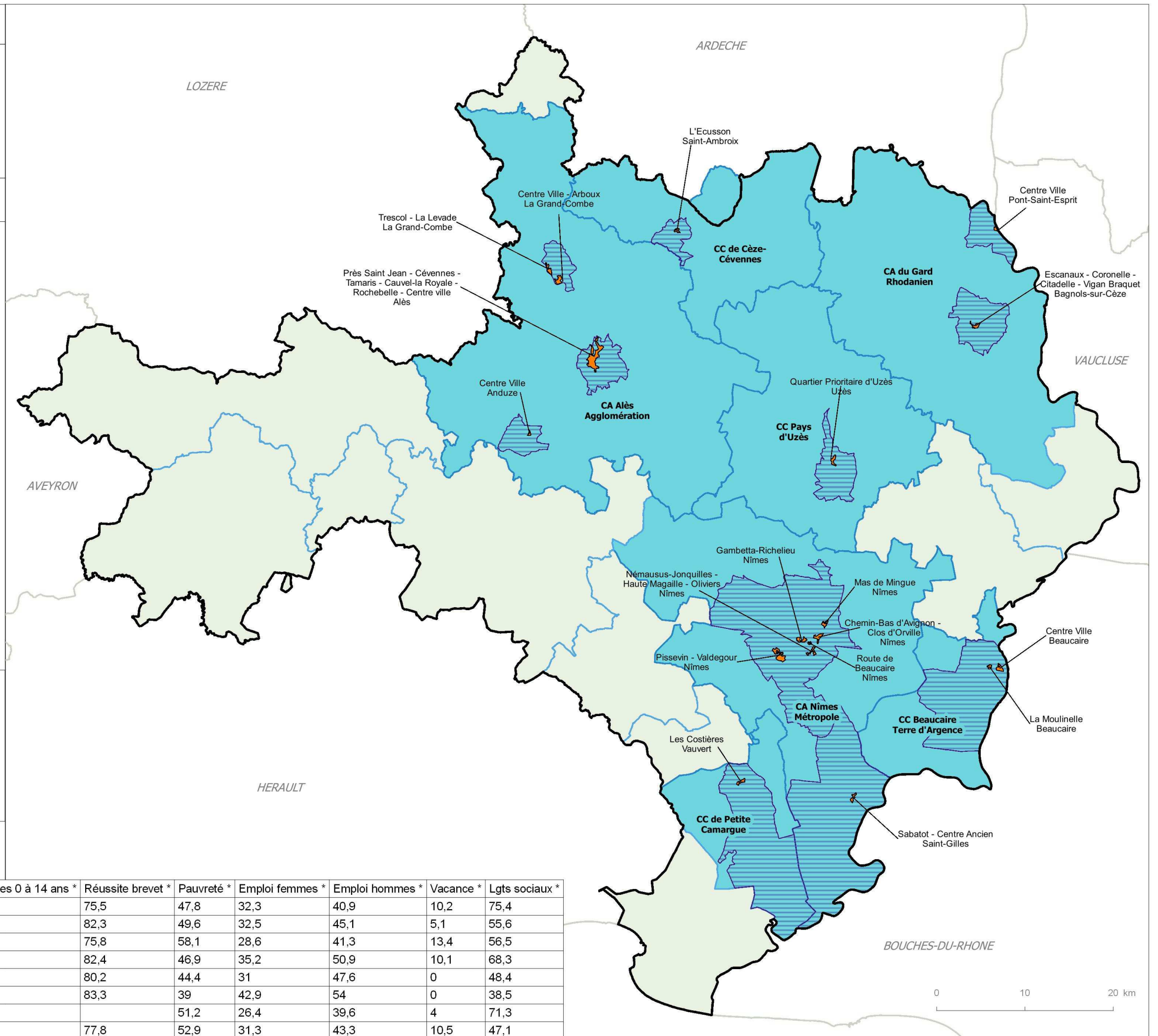





# SCHEMA DEPARTEMENTAL D'ACCUEIL ET D'HABITAT DES GENS DU VOYAGE 2019 - 2024

SHC PH Edition : mars 2020



### Type d'équipement :

- Aire d'accueil (11)
- Aire de grand passage (2)
- Habitat adapté (3)
- Aire mixte - Accueil et sédentaires (3)
- Aire mixte - Accueil et moyen passage (3)

### Etat d'avancement :

- Réalisé (7)
- Projet en cours (1)
- Non réalisé (14)

**- Communes entrantes de plus de 5000 hab. :**  
**Aimargues, Calvisson, Saint-Privat-des-Vieux, Vergèze**

### Limites administratives :

- Communes
- Département du Gard
- Départements limitrophes
- Intercommunalités

Source et date des données :  
- DDTM30/SHC (2019)  
- Admin Express © IGN

### Selon la loi

Les lois Besson de 1990 et 2000 imposent à chaque département de se doter d'un schéma pour l'accueil et le séjour des gens du voyage. On distingue les aires de grand passage, de forte capacité et sans équipement, et les aires d'accueil, qui comportent emplacements et équipements. L'habitat adapté est une réponse pour les gens du voyage en voie de sédentarisation.

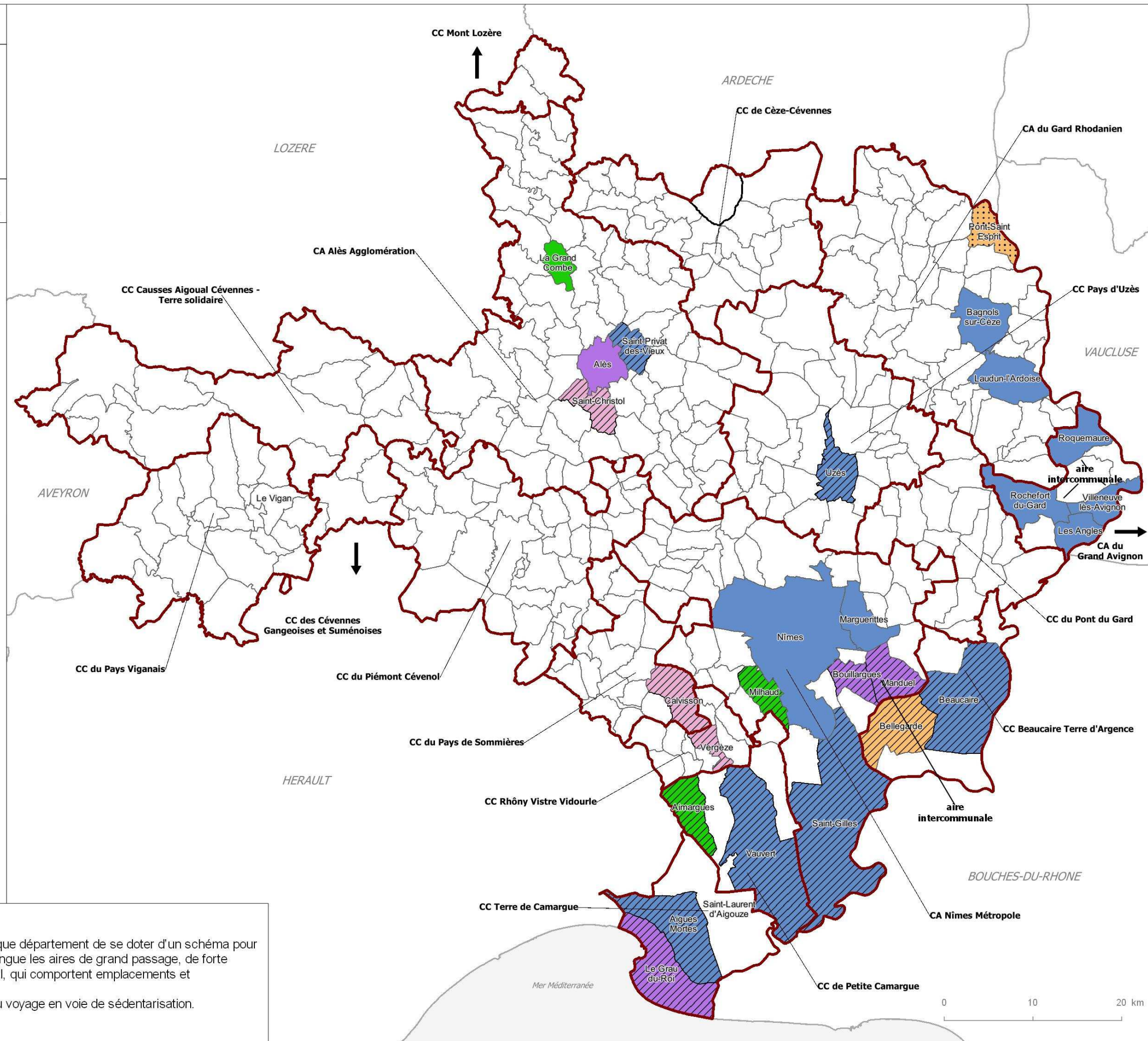



**Editeur :**

Direction Départementale des Territoires et de la Mer du Gard  
89, rue Wéber - CS 52002  
30907 NIMES Cedex 2  
Tél. : 04 66 62 62 00 Fax : 04 66 23 28 79

**Directeur de la publication :**

André HORTH

**Création et réalisation :**

DDTM30 / Service Aménagement Territorial Sud et Urbanisme

**Contact :**

DDTM30 / Service Habitat et Construction / Pôle SIG : [ddtm-sotur-ot-sig@gard.gouv.fr](mailto:ddtm-sotur-ot-sig@gard.gouv.fr)

**Crédit photos :**

DDTM30 / Service Communication

**Adresse du site internet :**

[www.gard.gouv.fr](http://www.gard.gouv.fr)